BIBLIOTHECA NACIONAL
RIO DE JANEIRO
CONT. LEGAL
SECÇÃO

Diario Carioca

Fundador: J. E. DE MACEDO SOARES

Anno V — Numero 1.233 | Rio de Janeiro, Domingo, 14 de Agosto de 1932 | ...a Tiradentes, n. 77

Bibliotheca Nacional
Av. Rio Branco

Ainda a borracha

Não é de hoje que se pugna pela introducção, em nosso regime fiscal, de uma pequenina reforma tendente a favorecer a seringa da Amazonia — aquella que reduzisse os direitos cobraveis sobre quantos artefactos tivessem provadamente sido fabricados com essa materia prima.

O adverbio "provadamente", de emprego obrigatorio no caso, criava, porém, difficuldades irremoviveis e até incontornaveis. De facto, qual o meio de se instituir um "contrôle" satisfactorio, inteiramente tranquillizador? Como se prevenirem e conjurarem fraudes que as circumstancias facilitariam por todos os modos? Não é impossivel imaginarem-se medidas consentaneas. Taes medidas seriam, entretanto, de tal complexidade e carestia, que impraticaveis resultariam, por fim.

Ora, foi á solução pratica desse problema, foi á saida desse "impasse" que a Associação Commercial do Amazonas se habilitou, aceitando as suggestões de um dos technicos consultados, o agronomo Mario Barroso Ramos, cujas idéas com as pequenas alterações recebidas daquella sociedade, podem resumir-se nos seguintes itens:

1º — O governo federal concederá o abatimento de 20 °|° sobre os direitos de importação da gomma elastica, quando se provar ter havido, por parte do paiz exportador, uma utilização de egual peso de borracha brasileira, sem que seja necessario constatar a sua presença no artigo importado.

2º — A prova do consumo da borracha brasileira, na razão de peso egual ao da manufactura, será realizada mediante a exhibição de bonus de exportação, expedidos pelas alfandegas de Manáos e de Belém, sobre cada partida de borracha exportada.

3º — A expedição desses bonus, cada um correspondendo a dez ou mais kilos de borracha bruta, durará o espaço de tres annos.

4º — A aceitação dos bonus, por parte das alfandegas brasileiras, deverá estender-se por espaço de seis annos, tempo necessario a uma reabsorpção.

Como se vê, o ovo de Colombo. Subsiste do processo que ha muito se idealizára, o essencial, eliminado tudo o que o fazia inexequivel. E isso é obtido graças á ligeira modificação, á inversão pequena: invés de se exigir ao fabricante de artefactos que deseje fazel-os entrar no Brasil pagando impostos menores, uma prova de haver empregado materia prima nossa, o que praticamente se faz é impôr-se-lhes, de modo indirecto, que concorra para a dispersão do stock brasileiro de gomma elastica. Pouco importa, não nos interessa que o artefacto em questão, haja sido ou não trabalhado em nossa borracha. Limitamo-nos a reservar para compradores dessa borracha o referido favor fiscal, ficando elles com a liberdade de dar á gomma comprada o destino que lhes approuver. E', aliás, probabilissimo que essa gomma, de tal modo obrigatoriamente adquirida, não seja levada fóra, porquanto parece não ser a mais ordinario do mundo...

A par desse alvitre, que, sem acarretar immediatos dispendios á União, viria "resolver emergencialmente" o problema da borracha, na parte concernente ao stock actual de Manáos e Belém", a A. C. do Amazonas perfilhou um outro, destinado a amparar effectivamente a borracha silvestre brasileira. E' da autoria de uma commissão formada pelos senhores commendador Joaquim Gonçalves Araujo, commandante Joaquim Carneiro da Motta e Rafael Benoliel.

Trata-se de plano baseado em concepção um tanto nova de economia industrial — a da industrialização sem fito de lucro fabril, a da industrialização unicamente visando fomentar o consumo da materia prima e sua consequente valorização.

Imagina-se fundar a Cooperativa Industrial da Borracha, "dentro dos principios do verdadeiro e legitimo cooperativismo", e sob os auspicios do governo amazonense.

O capital da cooperativa, em que tomarão parte os maiores proprietarios de seringaes, por esses seringaes será representado, sendo que o valor das propriedades, no computo do referido capital, não excederá ao da decima parte da respectiva producção, durante o ultimo quinquennio.

Uma vez organizada, ella pleiteará dos poderes publicos um emprestimo de cinco mil contos, amortizavel em doze annos, a partir do terceiro, e com esse dinheiro montará uma usina em Manáos ou Belém, capaz de produzir cem pneumaticos diarios, isto é, de utilizar annualmente meio milhar de toneladas de borracha.

Poder-se-á, de resto, simplificar de muito esse pormenor, adquirindo a usina Farah, de Belém, cuja producção já se acreditou, e mais se acreditará ainda, se se lhe aperfeiçoarem os methodos, e completar o apparelhamento.

Uma industria para a qual surgem providencias simples e de resultado garantido como essas, não está, em rigor, perdida. Succede, porém, que ambas dependem da boa vontade dos nossos homens publicos, restando, assim, verificar-se como serão recebidas e julgadas nos altos circulos da administração do paiz.

Uma tragedia em Porto Alegre

MATOU A ESPOSA E O FILHINHO E, depois, suicidou-se

PORTO ALEGRE, 13 (União) — No bungalow em que residia nesta capital, á rua Fabricio Pillar, o commerciante Telmo Stumpf, depois de assassinar a esposa e um filhinho de dois annos, suicidou-se com um tiro de revólver.

O facto causou grande consternação na população portoalegrense, pois, Stumpf era muito relacionado e estimado.

Attribue-se o gesto de loucura do conhecido negociante á má situação de seus negocios, acreditando-se que tenha tambem contribuido para elle o suicidio de seu velho pae, Alfredo Stumpf, ha cerca de um mez, levado a esse acto de desespero, segundo declarações que deixou, pela vida despreoccupada do filho.

Fracassada a revolução na Hespanha

Uma proclamação do governo ao povo de Madrid — Novas prisões de monarchistas

"Calle de Sevilla", em Madrid, onde se vem realizando manifestações populares contra os responsaveis pelo movimento monarchico

MADRID, 13 (Havas) — Acaba de apparecer a seguinte proclamação dirigida pelo governo ao povo de Madrid: "Madrilenos! O ataque organizado pelos inimigos da Republica foi repellido e anniquilado. Bastou para isso que se mantivesse o heroismo dos nossos soldados e dos agentes da segurança que, sem hesitações, cumpriram as ordens dos seus chefes, e a coragem civica dos funccionarios publicos que, nas horas de perigo, permaneceram nos seus postos de maneira que, os maus espanhoes que tiveram a audacia de querer tomar o Ministerio da Guerra, encontraram pela frente o lealismo dos fieis servidores da Patria. A Hespanha não os pode esquecer e o governo resolveu dar-lhes a recompensa que merecem. As recompensas e condecorações, concedidas pelo presidente da Republica, serão entregues hoje, ás dezoito horas, no Parque del Retiro.

A cerimonia terá a presença do chefe do Estado, do presidente das Côrtes e dos membros do governo. Esperemos ver nesse acto tambem o povo de Madrid que, no dia dez do corrente, numa manifestação espontanea e sincera, exprimiu de novo o seu enthusiasmo pela Republica."

FORAM EFFECTUADAS NOVAS PRISÕES

MADRID, 13 (Havas) — Durante a noite passada foram effectuadas novas prisões, entre as quaes se destacam a do conde de Lombrillo e de um capitão da Guarda Civil, que haviam partido quarta-feira ultima para Alcalá de Henares com o proposito de provocar o levante da guarnição local.

PARA APURAR A PROCEDENCIA DE UMA NOTICIA

MADRID, 12 (Havas) — Communicam de La Coruna, que a policia local abriu inquerito para apurar a procedencia da noticia propalada ali, pelo jornal "El Noroeste", segundo a qual um dos ex-infantes de Hespanha, teria voltado ao paiz, em fins de julho ultimo.

VARIOS GENERAES PRESOS

MADRID, 13 (Havas) — Os generaes presos em consequencia dos recentes acontecimentos, foram distribuidos no presidio militar da seguinte maneira:

Cellula n. 2º generaes Damaso Berenguer e Cavalcanti e almirante Magaz. Cellula n. 3º generaes Codea e Ardanaz. Cellula n. 4: generaes Muslera, Ruiz del Portal e Jordana. Cellula numero 14º esteve occupada até hontem, á noite, pelo general Orgaz, e o commandante Merino. Cellula n. 16: generaes Valle Espinhosa, Mayandia e Hermosa.

Foram tambem encarcerados no presidio militar, o general Frederico Berenguer, irmão do ex-presidente do Conselho e o almirante Garcia de Los Reyes, que foi ministro no primeiro directorio Primo de Rivera. O almirante chegou hontem, á noite, a esta capital, escoltado por dois agentes de policia.

REINA CALMA EM GRANADA

MADRID, 12 (Havas) — Informam de Granada, que o dia de hontem decorreu em plena calma. O commercio, por precaução, cerrou as portas á passagem do enterro das victimas dos incidentes da vespera. Em certas localidades da provincia, registraram-se occorrencias de menor importancia.

Feriado Bancario

PROSEGUINDO NA PRAXE ADOPTADA NAO FUNCCIONARÃO AMANHÃ OS BANCOS E DIVERSAS REPARTIÇÕES

Em consequencia a deliberação dos estabelecimentos bancarios em abrir apenas para recebimento, até o meio-dia; o director da Caixa Economica, sr. Solano Carneiro da Cunha, resolveu que nenhuma dependencia daquelle estabelecimento de credito, funccionará amanhã.

Identica deliberação foi tomada pelo Conselho Nacional do Café e o Instituto Historico e Geographico Brasileiro.

Essa medida foi tomada por ser o dia de amanhã consagrado a N. S. da Gloria.

QUANDO ALGUEM
pensa em comprar
A PRAZO
lembra-se logo
d'"A CAPITAL"
a grande casa que facilita O CREDITO a toda gente, sem exigir fiador e que realiza mensalmente, SORTEIOS PARA QUITAÇÃO DE DEBITOS de seus prestamistas.
"A CAPITAL" é na Avenida, esquina de Ouvidor, tendo sua linda succursal á Rua Gonçalves Dias, 13.

O presidente do Paraguay se refere, em entrevista, á cessão de terras feita pela Bolivia ao Brasil

"A Bolivia cedeu territorio ao Brasil e agora pretende o que não é seu"

O grave conflicto paraguayo-boliviano suscitado pela velha questão do Chaco Boreal, vae-se encaminhando felizmente, para uma solução conciliatoria.

Para isso, muito contribuiu, indiscutivelmente, a attitude assumida por quasi todas as republicas do continente, que fizeram ver aos governos do Paraguay e da Bolivia os perigos que advem de uma guerra no Chaco, para a paz no continente, advertindo que não seriam reconhecidas por nenhum paiz americano, as conquistas territoriaes levadas a effeito durante essa guerra.

A Bolivia, depois de certa relutancia, decidiu aceitar a advertencia, que o Paraguay já havia recebido com a maior boa vontade.

Sobre as pretensões que a Bolivia manifesta, ao sustentar os seus direitos a uma larga faixa do territorio do Chaco, o sr. Guggiari, presidente do Paraguay, acaba de fazer interessantes declarações a "The Associated Press". Nessas declarações, o presidente da Republica vizinha se refere ás cessões de terras feitas pela Bolivia ao Brasil, dizendo que esta quer compensar a perda de seu territorio em nosso favor, á custa do povo paraguayo.

"E' bom recordar — diz o sr. Guggiari — que a Bolivia cedeu ao Brasil o litoral que lhe correspondia sobre o rio Paraguay, desde o norte da Bahia Negra, e não é justo que agora pretenda o que o Paraguay soube conservar á custa de tantos sacrificios. Além disso, não é possivel admittir, mesmo existindo essa necessidade, que ella se satisfaça á custa de outro povo, desde que, ás necessidades da Bolivia o Paraguay póde antepor as suas, com toda a justiça.

"O Chaco é de vital importancia para o presente e para o futuro do Paraguay. Ali estão as fontes de suas riquezas principaes, fructos de seus maiores esforços, cidades, fabricas, estabelecimentos de criação, as florescentes colonias menonitas, que constituem os postos avançados da propriedade paraguaya e a prova da capacidade civilizadora deste paiz. Por tudo isto, é explicavel a decisão com que o Paraguay está disposto a defender a soberania sobre o territorio do Chaco.

São estas as primeiras declarações que faz á imprensa, o presidente Guggiari.

Sr. Guggiari

MIRITIBA (De um livro de MEMORIAS)

HUMBERTO DE CAMPOS

Faltam-me elementos historicos e geographicos para escrever sobre a pequena villa em que nasci. Sei, apenas, que foi uma antiga aldeia de indios, mas ignoro a data e, mesmo, o seculo em que a Civilização começou a penetral-a. Situada a algumas leguas da foz do Piriá, repousa por traz de uma série de dunas, com a primeira fila de casas espiando de cima desses montes de areia clara, sôlta, e leve. Emquanto do lado da villa se erguem os barrancos ou se debruçam os cómoros arenosos coroados de cajueiros que se miram no espêlho dagua, do lado opposto, alagadiço e baixo, o mangue multiplica as raizes, agarrando-se á lama fervilhante de caranguejos azulados, de guarás purpúreos e de niveas garças pensativas. Dependendo do oceano, a maré leva-lhe, todos os dias, a agua do mar e os seus peixes. Pacamões gosmentos e chatos, repellentes mas saborosos, e que poderiam ser, por isso mesmo, um symbolo do Peccado, moram nas locas das ribanceiras, que a vasante põe a descoberto. Bôtos, ás dezenas, sobem com a prêamar, mergulhando e apparecendo, como grandes rodas em movimento nas profundidades, e que viessem mostrar-se, de vez em quando, á superficie. E á flor dagua, na maré baixa, são os tralhôtos, os "quatro-olhos" que Vieira tão vivamente celebrou no seu sermão de Santo-Antonio, descobrindo nessa "nova architectura" a previdencia divina, para que elles, com dois olhos, "direitamente olhassem para cima, para se vigiarem das aves, e com os outros dois direitamente para baixo, para se vigiarem dos outros peixes". A' sua passagem rápida, em cardume, toda a superficie da agua se frisa e encrespa como soprada de súbito; mas o cardume se detém adeante, para de novo se pôr em marcha ao primeiro signal de perigo. Canôas de pesca, presas á margem, esticam ou bambêam a corda ao sabor da maré. E na praia, ou nas dunas claras e limpas, rêdes enormes, côr de ferrugem, seccam ao sol.

A villa possue, correndo parallelamente á rua da frente, mais duas ou tres, em que os pés dos transeuntes se afundam na areia solta; mas só as duas primeiras têm alguma importancia. Cortam-nas algumas travessas; e é tudo coroado, na extremidade direita de quem desembarca, por um largo arenoso, em que uma egrejinha modesta e sem torres dá o fundo para o rio. Cercando o casario, é a mattaria frondosa, em que fervilham os olhos d'agua limpida e agreste que dessedentam a população. Pela manhã e á tarde, cruzam a villa as raparigas com o seu pote de barro ao hombro ou á cabeça, como nos tempos biblicos. Se Jesus por ahi passasse, encontraria, talvez, junto aos poços da matta, uma nova Samaritana.

A casa de meu pae ficava na segunda rua, fazendo canto com a travessa principal. Tinha, de frente, tres portas e duas janellas, correspondendo estas á casa de moradia ,e duas portas á loja. Um corredor, que correspondia á terceira porta, separava a casa de residencia da parte em que funccionava o estabelecimento commercial. Este abria, tambem, para a travessa, com tres portas egualmente. Era ahi, na travessa que ficava o pequeno jardim, ou antes, o quintal de roseiras, que dava accesso ao interior da casa de moradia. Predio baixo, e solido, de telhas escurecidas pelo tempo; compartimentos tristes e escuros; e soalho de taboas de convento.

Em frente a essa, e fazendo tambem esquina, é que meu pae fizera a sua segunda casa, para onde nos haviamos mudado pouco antes da sua morte. Era um predio de tijolo, assoalhado, e de seis ou oito janellas de frente. Quintal immenso, dividido em tres, e que ia até á outra rua. Mas essa casa, confortavel e grande, apresentava uma originalidade: era coberta de palha, e não de telha, como a outra. E hoje é que comprehendo essa exquisitice no gosto de meu pae: Miritiba era quente, e a palha é uma cobertura fresca. Essa nossa casa era caiada e tinha uma estravagante barra de côr negra, que serviu, mais tarde, para commentarios, quando chegou de São Luiz a noticia da sua morte.

—Eu bem lhe disse que não pintasse a casa dessa maneira, com essa barra preta... Estava se vendo que era agouro! — dizia um.

E outro:

— Eu ha dias vinha com o presentimento .de que tinha acontecido alguma coisa. Vocês viam como o cachorro delle chorava de noite?

Era, effectivamente, verdade. Nós possuiamos um cão, um excellente cachorro de caça, que chorava e gania a noite inteira após a partida de meu pae. Era, porém, com certeza, de saudades do dono. Quando meu pae viajava, minha mãe ficava comnosco, e o cão não sentia falta do seu senhor; dessa vez, porém, tinham se ausentado os dois, e dahi a tristeza sonora e aziaga do pobre animal abandonado.

Miritiba devia ter umas duzentas casas, das quaes apenas umas trinta ou quarenta de telha. Os seus arredores eram, porém, poeticos. Nas duas extremidades da rua da frente, formavam-se novas filas de edificações que davam os fundos para o rio, tendo, ahi banheiros deliciosos. Essas casas possuiam coqueiraes e fruteiras abundantes, caracteristicas das regiões praieiras. Mais distante ficava o "sitio do Padre", com uma casa baixa, de telha, com muita laranjeira, muita mangueira muito cajueiro, e com um riacho cantante e claro correndo sob o arvoredo, e no fundo do qual se viam as mangas rosadas, que, sob o lençol da agua corrente, eram como carinhas de crianças que espiassem por trás de uma vidraça tremente... Em direcção opposta, era o sitio do sr. Irineu Santos, empennachado de coqueiros, que balançavam as copas para além da mattaria baixa. Perto dessa propriedade, afogada no matto, dormiam as ruinas de uma casa: restos de paredões de pedra, e alguns pedaços de telha pelo chão. Meu tio Epiphanio, irmão de minha avó materna, levou-me, uma tarde, até lá após a morte de meu pae.

— Aqui, — disse-me, — viveram os teus avós... Isto aqui era nosso...

Tratava-se, talvez, da casa dos Bruzacas, do sitio do meu bisavô materno, isto é, da casa em que nascera minha avó Malvina, e em que a fôra buscar o pacato professor Campos. Aquella em que nasceram os filhos deste casal, e em que este morreu, era na rua da frente, em Miritiba. Quando m'a mostraram, era apenas um mattagal, tendo em uma das extremidades um poste roido pelo tempo. Era o derradeiro moirão, o ultimo vestigio da casa em que nascera minha mãe e funccionara a escola publica do meu avô.

Insiginficante embora sob o ponto de vista economico, Miritiba teve o seu papel importante, vivo e heroico, na historia do Maranhão. Na guerra dos balaios, em 1840, foi ella tomada e retomada pelos rebeldes, em lucta com as forças legaes, sob o commando de Lima e Silva, o futuro Duque de Caxias. Lima e Silva atacou-a e fel-a occupar pelos Imperiaes Marinheiros. Nella teve inicio a monarchia do negro Cosme, velho escravo que fugira para as mattas circumvisinhas, formando ahi uma côrte de 2.000 negros foragidos. Tendo saqueado uma igreja, Cosme apossou-se dos paramentas douradas do sacerdote, e era mettido nellas que se locomovia no seu reino verde, cercado de uma nobreza africana, defendido por um exercito de carapinha, deitado em um andor carregado por mulheres da sua raça... Nella se entregaram a Lima e Silva, em janeiro de 1841, 700 rebeldes de Raymundo Gomes, e foi enforcado Matroá, indio de 120 annos e que, nessa idade, era ainda um dos mais terriveis guerrilheiros balaios.

Pequena, mas illustrada por feitos humanos, a minha villa natal. As suas areias beberam muito sangue e muita lagrima. Nas suas cercanias foram cortadas arvores para forca, e trançadas cordas para carrascos. E lá está, hoje, obscura, decadente, moribunda, olvidada no ponto mais esquecido e impraticavel do litoral maranhense, onde vae desapparecendo aos poucos, em morte lenta, — meio comida pelo seu rio, meio sepultada pelos seus areiaes...

A "São Paulo" Companhia Nacional de Seguros de Vida
SUCCURSAL NESTA CAPITAL, AVENIDA RIO BRANCO N.º 131, 1.º ANDAR
Presidente: — Dr. JOSE' MARIA WHITAKER

Graves agitações no chile

SANTIAGO DO CHILE, 13 (Havas) — Durante as agitações de hontem, os estudantes revoltosos pediram o auxilio dos communistas, que, de todos os pontos da capital, attenderam logo ao appello.

Ao estalar a revolta, a policia, armada, tentou desalojar os estudantes dos edificios da Universidade, mas foi repellida a tiros de fuzil.

Nesse primeiro encontro houve umas duas mortes e varios feridos. Momentos depois um individuo occulto no edificio do Club União, conhecido centro aristocratico, fez varios disparos contra os agentes, que, julgando partir o ataque da multidão, abriram fogo sobre esta. Foram mortas varias pessoas.

Como os repetidos ataques do fuzil e metralhadora não bastassem para desalojar os estudantes teve-se de appellar para a tropa de linha. Com a chegada de forças do exercito, os revoltosos tiveram de capitular e foram aprisionados, á excepção de cerca de cincoenta, que lograram fugir.

A rebellião está definitivamente dominada. São consideraveis os estragos materiaes resultantes da luta.

SOB O ESTADO DE SITIO

BUENOS AIRES, 13 (Havas) — Communicam de Mendoza que, segundo informações ali recebidas de Santiago do Chile, foi decretado o estado de sitio, em consequencia das agitações de hontem verificadas naquella capital.

CERRADO TIROTEIO

LONDRES, 13 (Havas) — Telegramma de Santiago do Chile annuncia que, até o momento em que os carabineiros se apoderaram do edificio da Universidade, della desalojando os estudantes revoltosos, foi ouvido naquella capital cerrado tiroteio de fuzis e metralhadoras.

Os estudantes revoltosos são partidarios do coronel Grove, chefe communista do periodo de governo, depois do curto periodo de governo, na revolução de junho ultimo, pelos socialistas chefiados pelo actual presidente Carlos Davila.

VARIAS PESSOAS MORTAS

LONDRES, 13 (Havas) — Telegrammas de Santiago do Chile para a Agencia Reuter informam que nos tumultos provocados, hontem pelos estudantes da Universidade, foram mortos oito pessoas, e sua maioria simples curiosos.

HONTEM

O Tempo

Temperatura maxima 31.8.
Temperatura minima 17.7.

Mercados

Cambio, 5 3|16 d.
Apolices, uniformisadas, 750$000.
Café, typo 7, 12$400.
Assucar, crystal novo, 39$000
Algodão, Seridó, 36$500.

No Cattete

Sob a sua presidencia, o sr. Getulio Vargas reuniu no Cattete todos os secretarios do seu governo, com os quaes conferenciou demoradamente.

Nos Estados

PERNAMBUCO — A Prefeitura do Carnaru', tendo em consideração a situação financeira, baixou um acto eliminando de vinte por cento os vencimentos do funccionalismo publico.

— O interventor federal, attendendo as ponderações feitas pelos membros da Associação Commercial, prorogou o prazo para o pagamento, sem multa, das dividas dos contribuintes em atrazo.

— Foi inaugurado o trecho de estrada de rodagem que liga Garanhuns á estação de São Caetano, no ramal central da Great Western.

BAHIA — Suicidou-se, em São Salvador, o sr. Deusdedit Alvares, gerente da Antarctica Paulista.

— Deve reapparecer, por estes dias, sob nova orientação, o "Diario da Bahia", que teve a sua publicação suspensa.

— Proseguem, na capital do Estado, os preparativos, para o proximo Congresso Eucharistico.

No Exterior

Continuam em actividade os representantes dos paizes sul-americanos, empenhados em que seja pacificamente solucionada a questão do Chaco.

— O marechal Chiang-Kai-Chek resolveu retirar o seu pedido de demissão de membro do Conselho Executivo do Partido Nacionalista da China.

— Segundo informações da imprensa portenha, um grupo de communistas provocou, em Santiago do Chile, sérias desordens.

— O professor Piccard iniciou, em Zurich, a sua segunda ascensão á estratosphera.

— Por occasião da cerimonia do juramento do novo ministerio, o rei Carol proferiu ligeiro discurso em que salientou a gravidade da situação que atravessa neste momento a Rumania e as esperanças que a nação deposita nos novos dirigentes dos seus destinos.

— O campeonato olympico feminino de merguiho em altura foi ganho pela miss Poynton, dos Estados Unidos.

LOTERIAS

FEDERAL:

41635	100:000$000
43633	10:000$000
38737	5:000$000
29413	3:000$000
37825	2:000$000

Optica Moderna
Casa especial de oculos e pince-nez
ARTHUR JACINTHO RODRIGUES
47 — RUA SETE DE SETEMBRO — 47

Chegou, hontem, de Genebra, o dr. Affonso Bandeira de Mello

AS EXPRESSIVAS E CARINHOSAS MANIFESTAÇÕES QUE LHE FORAM FEITAS

Dr. Affonso Bandeira

Passageiro do "Almazora" e acompanhado de sua exma. familia, regressou a esta capital, o illustre dr. Affonso de Toledo Bandeira de Mello, que acaba de tomar parte na Conferencia Internacional do Trabalho, reunida em Genebra.

O dr. Affonso Bandeira de Mello foi um dos membros proeminentes da delegação brasileira, chefiada pelo eminente embaixador dr. José Carlos de Macedo Soares.

A actuação do nosso distincto compatriota naquelle certamen foi das mais brilhantes e efficientes, defendendo ardorosamente a instituição do trabalho humano, dentro dos pontos de vista brasileiros.

O dr. Affonso Bandeira de Mello, que é director do Departamento Nacional do Trabalho, a frente do qual se revelou um technico notavel das questões trabalhistas, já desempenhou varias commissões internacionaes, como representante do Brasil, sempre com exito e brilhantismo.

Os amigos e admiradores do [illegible] brasileiro, inclusive funccionarios do Departamento Nacional do Trabalho, fizeram-lhe expressiva e carinhosa manifestação.

VIDA MUNDANA

ANNIVERSARIOS

—— SRTA. YEDDA ARANHA — Um dia feliz, o de hoje, para o distincto casal Victor Hugo Aranha e sua exma. esposa, sra. Sidonia Barbosa Aranha. E' que faz annos a srta. Yedda Aranha, intelligente alumna do Instituto Nacional de Musica onde, dia a dia, faz evidenciar a sua vocação, forte e invulgar, para a arte do bel-canto.

Innumeras, portanto, as demonstrações de amizade que receberá a gentil anniversariante, tão grande é já o numero dos que a querem bem e a admiram.

As senhoras — Conceição Dardeau, viuva Oliveira Macedo, e Doralice Coelho Cintra, esposa do dr. Laudelino R. Cintra.

Fazem annos hoje:

As senhorinhas — Gracinda Soeiro, filha do dr. Eugenio Paiva S. Soeiro; Lindaura Almeida, e professora Adelaide do Couto Fernandes.

—— Passou, hontem, a data natalicia da srta. Ivonne Alencar Fialho.

—— Faz annos, amanhã, a srta. Maria da Gloria Mangabeira.

—— Passou, hontem, a data natalicia da sra. Oliveira Monteiro.

—— D. NITA CANAVEZES — A ephemeride de amanhã é de grande e justas alegrias para o lar feliz do illustre tenente F. Canavezes — provecto escrivão do nosso fôro militar — por isso que assignala a passagem do anniversario natalicio de sua distincta esposa, a exma. sra. d. Nita Canavezes.

—— Transcorre, amanhã, o anniversario da sra. Gregorio da Fonseca.

Os senhores — Drs. João Paes de Almeida Lins e Ricardo Ramos; Alvaro Vital de Oliveira, Manoel Justo Fabiano, general Aurelio Amorim, commandantes Delamare São Paulo e Annibal de Mattos, dr. Pedro do Couto, director do Collegio Pedro II, e almirante A. C. Souza e Silva.

—— Transcorre, amanhã, a data natalicia do sr. Raul Pederneiras, brilhante jornalista, poeta e consagrado caricaturista.

—— Faz annos, amanhã, o sr. Francisco Brant.

—— SEPTIMUS CLARK — Transcorre, hoje, a data natalicia do distincto commerciante e capitalista, Septimus Castello Branco Clark, chefe da importante firma James Frederick Clark & C., de Parnahyba, no Piauhy, e irmão dos srs. professor Oscar Clark, lente da Faculdade de Medicina, e Frederico de Castello Branco Clarck, ministro do Brasil em Cuba.

O sr. Septimus Clark, que se encontra presentemente entre nós, em casa de seu illustre sogro, dr. José de Mendonça, em Santa Thereza, receberá, por esse motivo, esta tarde, expressiva manifestação de apreço por parte de seus innumeros amigos e admiradores.

ALMOÇOS

Terá logar hoje, no Alhambra, o almoço offerecido á Annibal Bomfim, nosso collega de imprensa, em regosijo pela passagem de seu natalicio.

Adheriram á homenagem os srs.: Herbert Moses, presidente da Associação Brasileira de Imprensa; F. C. Scoville, Arthur Guaraná, Mario Magalhães, conselheiro V. G. Kenner, Renato de Paula, Jarbas de Carvalho, Berillo Neves, Ivo Arruda, Celso Kelly, Oswaldo Teixeira, Carlvaldo Lima, Bica de Almeida, Raphael Pinheiro, Povina Cavalcanti, Luiz Martins, Pereira Rego, Porto da Silveira, Alvarus, Alvaro Guanabara, Paulo Magalhães, J. M. de Albuquerque Seth, Terra de Senna, Luiz Peixoto, Mazzini Seróa da Motta, Costa Pereira, André Bellucci, Othon Paulino, Chermont de Brito, Raphael de Hollanda, Almachio Diniz e Zolachio Diniz.

Em julho ultimo, esteve reunido em Paris um "Congresso Internacional de Mulheres de Negocios". Naturalmente, o maior numero de congressistas foi de americanas, que chegaram á capital da França chefiadas por miss Madesin Philipps.

Não pode haver mais caracteristico symptoma da vitalidade do feminismo. Manobrando as finanças, têm as mulheres o elemento basico — o nervo da guerra — para impor, mais cedo ou mais tarde, a victoria mundial da causa.

Mas o facto pode ser visto com outra significação. Os que negam á mulher capacidade para os negocios, enganam-se redondamente. Uma das maiores fortunas do mundo pertence a uma japoneza, cujo nome se traduz por "Flor de Pecegueiro".

Dirige esta Flor pessoalmente grandes bancos no Japão. A industria camphoreira da ilha Famosa em suas mãos se acha. E a crise actual pouco attingiu, relativamente, o movimento bancario e industrial de suas vastas empresas, nas quaes estão invertidos numerosos milhões de yens.

Em França, o caso de Madame Hanau é altamente revelador do genio financeiro da mulher. Não importa que essa madama tivesse abusado do genio, infligindo colossal prejuizo aos que se deixaram medusar por ella. O incontestavel é que, sem dotes excepcionaes para manejar por longo tempo milhões de francos da economia alheia, Madame Hanau não teria passado de vulgarissima escroca logo nas primeiras semanas da sua assombrosa actividade de "femme d'affaires".

Não se conhecem minudencias dos debates e deliberações das "businesswomen" reunidas no Congresso Internacional de Paris. Mas devem ter sido importantes, visto como nelle figuraram as mulheres de negocios mais reputadas dos Estados Unidos, da Inglaterra, da França e de mais alguns paizes.

Fica-se, pois, sabendo que tambem existem Carnegier, Vanderbilts, Rockefellers, Rottschilds, Loewensteins, Kreugers de saias. Com esta differença: salvo Hanau, ellas não abrem fallencias fragorosas, nem se suicidam sobre as ruinas de seus commitentes. Os factos ahi estão, e nelles é que me estribo.

Talvez para isso haja explicação na circumstancia de serem as mulheres menos propensas ao espirito de aventura audaciosa. Os homens, quando começam a ganhar, deliram de ambição, affrontam todos os riscos. Suas competidoras em finança demonstram, ao contrario, sobriedade e equilibrio. Dahi haver entre ellas menos Kreugers, do que Flores de Pecegueiro... — **FANTASIO.**

NOIVADOS

Estão noivos:

A srta. Maria Stella de Oliveira e o sr. Bernardo Borges de Carvalho;

a srta. Maria Thereza Rosauro de Almeida e o sr. Walter Porto;

a srta. Maria Mattoso e o sr. Euzebio Silveira;

a srta. Carlinda Castro e o sr. Alvaro Lameuza.

CASAMENTOS

Realiza-se, amanhã, o casamento da exma. sra. Ludovina Peres Marinho com o sr. Enéas Ferreira. Servirão de testemunhas, por parte do noivo, o sr Horacio Vasconcellos e senhora e por parte da noiva, o sr. Julio Pinto e exma. esposa.

NASCIMENTOS

Está em festas o lar do dr. Gerson de Paula Lima, presidente da sociedade de estudos super-mentalistas Tattwa Nirmanakaya, e sra. Maria Paula Lima, com o nascimento de uma menina que na pia baptismal receberá o nome de Astrid.

—— Acha-se em festas, o lar do sr. e sra. Affonso Roquete Buarque, com o nascimento de uma interessante menina que recebeu o nome de Mirene.

FESTAS

Realiza-se, amanhã, ás 15 horas, na séde do Instituto La-Fayette, á rua Haddock Lobo n. 253, uma sessão solenne em homenagem á Mulher. Para esta solennidade o gremio social do Instituto La-Fayette conta com a presença dos alumnos e ex-alumnos e familias, representantes dos jornaes e revistas desta capital, assim como as directorias dos diversos gremios filiados a estabelecimentos de instrucção do Rio.

—— CLUB GYMNASTICO PORTUGUEZ — Hoje, das 17 ás 22 horas, os associados deste club e suas familias reunir-se-ão para uma tarde-noite-dansante. Uma orchestra animará as dansas. Ingresso mediante a exhibição dos titulos sociaes referentes ao mez corrente. Traje de passeio.

LUTO

MISSAS

—— Os funccionarios da secretaria da Camara dos Deputados mandam celebrar depois de amanhã, terça-feira proxima, ás 10 horas, na egreja de São Francisco de Paula, missa por alma do dr. Ernesto da Costa Alecrim director geral da mesma secretaria.

THEATRO

Procopio e sua triumphal temporada no Alhambra

Cinco horas da tarde. Em plena Avenida Rio Branco, no coração do Rio que é a cidade do seu coração e aquella que mais lhe quer bem, encontrámos Procopio Ferreira, cercado de amigos, todos literatos e homens de theatro que lhe indagavam as suas primeiras impressões do seu primeiro contacto com o publico do Rio, terça-feira, no elegante theatro Alhambra, da Companhia Brasil Cinematographica.

Procopio Ferreira

— Gosto de sensações novas, — foi-nos dizendo elle — e por isso vindo do Rio Grande de avião quiz inaugurar, como theatro, a casa de diversões mais nova da minha cidade, e estreei no Alhambra.

Tenho, durante toda a minha vida artistica, experimentado as maiores sensações, nunca, porem como aquella que assisti terça-feira ultima quando entrei em scena na comedia "Feitiço", a peça que é hoje a minha "mascotte".

— Como assim? — perguntámos.

E o nosso grande actor foi-nos dizendo:

— "Feitiço" foi a comedia que mais agradou na minha excursão ao sul. Com ella fiz toda a temporada de Corityba, por exemplo.

— E sobre a sua presente temporada elegante do Alhambra?

— E' difficil, disse elle saber o que vae ser a minha temporada, tal o exito sem par que eu e minha companhia vamos alcançando. Nem a segunda peça poderemos calcular quando irá.

O que posso dizer é que o vasto cine-theatro do Bairro Serrador, enche todas as noites, apesar da situação que atravessamos. Procopio ia apressado, mil occupações tomavam-lhe ainda o tempo na tarde linda de hontem, e elle, pedindo desculpas, despediu-se de nós.

"Moulin Bleu" no Rialto

Hoje, sendo doingo, como sempre acontece, é grande dia e de festas, no divertido theatrinho da Avenida que é o Moulin Bleu", e isso porque as suas lotações se esgotam sempre, tanto na "matinée" das 3 horas e nas sessões continuas da noite.

No programma desta semana se destacam, os excellentes numeros de varieaddes: Tom Bill em parodias excellentes; Pierson, excentrico americano de grande agrado; Mery Montesino, bailarina hespanhola; Rosa Negra, em canções nacionaes e a sempre applaudida Margarida Del Castilho, a insinuante mexicana que continúa sendo a "coqueluche" do "Moulin Bleu".

Completa o programma o quadro plastico completamente novo e a engraçadissima chanchada "Recreio do Amor Rasgado" em que Genesio Arruda, o comico gosado e Tom Bill e seus companheiros trazem a platéa em constantes gargalhadas.

A primeira matinée de "Vae com fé!..."

Promettem ser concorridissimas a matinée de hoje e as duas sessões da noite, no Recreio. E' que está em scena, no popular theatro, a engraçada revista de Ary Barroso, "Vae com fé"..., que além de interessante nas suas scenas, tem deliciosos numeros de musica.

Estreou em "Vae com fé!...", desobrigando-se de papeis magnificos, a insinuante actriz Zaira Cavalcanti, e em numeros attraentes fazem-se applaudir com enthusiasmo, Luiza Peloggio, muito desenvolta e communicativa, Vanise Meireles, Diva Berti, Amelia de Oliveira, Leonor Pinto, Isabel Ferreira, Olga Bastos, Carmen Novarro e Henriqueta Romanita.

A comicidade é defendida pela trinca formidavel constituida por Mesquitinha, Arthur de Oliveira e Oscarito.

As disciplinadas "girls" mantêm galhardamente a situação de relevo que conquistaram pelo seu esforço, pela sua habilidade, pelo charme que de todas ellas irradia.

Palmerim Silva no João Caetano

Por acto de ante-hontem, o dr Pedro Ernesto, houve por bem conceder, com os favores que a lei permitte, o Theatro João Caetano, ao brilhante galã comico Palmerim Silva. Teremos assim, ainda este mez, no elegante theatro da municipalidade, a inauguração de uma temporada de comedia brasileira, por todos os motivos digna do amparo dos poderes governamentaes e do culto publico carioca.

Palmerim Silva

Palmerim Silva é um denodado trabalhador em prol do theatro nacional. Moço, intelligente e talentoso, comprehendeu elle que as campanhas mais sadias e portanto mais efficientes, são aquellas que se desdobram através duma actividade ininterrupta e com fins alta e eloquentemente honestos. Sua cruzada pela arte dramatica nacional tem sido assim. Do seu repertorio constam os melhores originaes dos mais autorizados escriptores patricios. De norte a sul do Brasil não ha quem não lhe conheça essa brilhante e patriotica propaganda da teratura theatral brasileira. A cidade carioca vae tel-o agora no seu theatro official realizando uma temporada de alta comprehensão artistica e de singular finalidade patriotica. Sua estréa se verificará já na semana entrante, talvez sexta-feira, com um original, dos melhores, do seu vasto repertorio.

Esperemos mais alguns dias...

Uma visita de agradecimento

Em companhia da actriz, Luiza Peloggi, esteve, hontem, no DIARIO CARIOCA, o sr. Pacheco de Andrade, censor theatral, que nos veiu agradecer as referencias que fizemos áquella encantadora artista, quando da sua estréa.

(A secção de "Theatro", continúa na 7ª pagina).

CLINICA DE VIAS URINARIAS
Dr. Samuel Kanitz
Membro da Sociedade de Urologia da Allemanha, ex-assistente dos professores Lichtemberg, Lewin Joseph de Berlim e Haslinger, de Vienna. Especialista: em doenças dos Rins, Bexiga, Prostata, Urethra, Doenças de Senhoras, Diathermia, Ultra Violetas. Consultorio: 7 de Setembro, 42, Sob., das 13 ás 16 horas. Phone: 4-4493.

HOJE

O Tempo

Districto Federal e Nictheroy:

Tempo — Bom, pasando a instavel aggravando-se com chuvas e trovoadas.

Temperatura — Elevada a principio e em declinio de dia

Ventos — Variaveis, rondando para o sul, com rajadas possivelmente fortes.

Estado do Rio de Janeiro:

Tempo — Bom, pasando a instavel aggravando-se com chuvas e trovoadas.

Temperatura — Elevada a principio e em declinio de dia.

Trajecto Rodoviario Rio-S. Paulo:

Tempo — Bom, pasando a instavel aggravando-se com chuvas e trovoadas.

Temperatura — Entrará em declinio.

Ventos — Variaveis rondando para o quadrante sul, com rajadas possivelmente fortes.

Navios a chegar

ALMANZORA — Inglez, entre 18 e 20 horas, de Southampton e escalas.

ITASSUCE — Nacional, sem hora dterminada de Cabedello e escalas

CAMPANA — Francez, ao meio-dia, do Rio da Prata.

ITAQUATIA' — Nacional, ás 17 horas, de Porto Alegre e escalas.

AVILA STAR — Inglez, ás 22 horas, de Londres e escalas.

Navios a partir

ASTURIAS — Inglez, pela manhã, do Armazem 18 com destino a Southampton e escalas.

Cinemas

PALACIO THEATRO — "Emma" com Marie Dressler.

ODEON — "Testemunha occulta", com Greta Nissen.

IMPERIO — "Jogando a vida".

GLORIA — "Sem novidade no front"

PATHE' PALACIO — "Herói por acaso".

BROADWAY — "A vida é uma dansa".

ELDORADO — "Alma do Brasil".

PATHE' — "Mary Ann".

PARISIENSE — "O pasaporte amarello".

Theatros

ALHAMBRA — "Feitiço", comedia com Procopio Ferreira, ás 8 e 10 horas.

TRIANON — "Os mais lindos olhos do mundo", comedia, ás 8 e 10 horas.

RECREIO — "Ganhando tempo", revista, ás 8 e 10 horas.

REPUBLICA — "Me deixa yôyô...", ás 8 e 10 horas.

BROADWAY — Palco, ás 6 e 8 horas.

CARLOS GOMES — "Angu' de Caroço" ás 8 e 10 horas.

ELDORADO — Palco ás 4 e 9 horas.

RIALTO — "Moulin Bleu" de 8 em deante.

Programmas de Radio

RADIO SOCIEDADE DO RIO DE JANEIRO

Onda de 400 metros

8 horas e 30 minutos — Hora Certa, Jornal da Manhã, Noticias e Commentarios, Ephemerides Brasileiras do Barão do Rio Branco.

12 horas — Hora Certa Jornal do Meio Dia, Supplemento musical até 13 horas.

13 ás 14 horas — Transmissão da Radio Miscellanea com o concurso dos artistas Lucia Murce, Breno Ferreira, Renato Murce, Pery Cunha, Ruben Bergmann.

A parte theatral está a cargo da sra. Amelia de Oliveira e srs. Arthur de Oliveira e Salu' Carvalho

16 horas — Hora Certa, Transmissão de discos seleccionados da casa "A Melodia".

18 horas — Previsão do Tempo. Transmissão de discos variados.

19 horas — Hora Certa Jornal da Noite, Supplemento musical.

19 horas e 30 minutos — Programma Odol.

20 horas — Arte Culinaria Bhering.

21 horas e 15 minutos — Notas de sciencia, arte e literatura.

Musica no Studio da Radio Sociedade do Rio de Janeiro.

RADIO SOCIEDADE MAYRINK VEIGA

(Onda de 260 metros)

"Explendido Programma", das 13 ás 15 horas, com o concurso dos seguintes artistas: srta. Alda Verrone, Gastão Formenti, Murillo Caldas e a grande Orchestra Harry Kosarin e seus 14 Almirantes (Orchestra exclusiva da P. R. A. K.)

Radios, Discos e Victrolas a longo prazo
A MELODIA
R. GONÇALVES DIAS, 40

Musica

4º CONCERTO DE ASSIGNATURA DA PHILARMONICA

Proseguindo na grandiosa série de seus concertos de assignatura, a Orchestra Philarmonica do Rio de Janeiro realizará o 4º concerto na proxima quinta-feira, 18 do corrente, ás 21 horas, no theatro Municipal. Será executado nessa audição um bem organizado programma em que figuram Schumann, Wagner e Tschaikowsky. De Wagner o maestro Burle Marx incluiu no programma uma das obras mais interessantes — o Preludio e Morte de Isolda. De Schumann, o grande pianista Tomás Terán, que o Rio hospeda, dirá com a finura de sempre, o concerto para piano. De Tschaikowsky será ouvida a V symphonia, com razão considerada uma das melhores do autor.

ASSOCIAÇÃO BRASILEIRA DE MUSICA

Será realizado no proximo sabbado, dia 20, ás 21 horas, no Salão Leopoldo Miguez do Instituto Nacional de Musica, o primeiro Concerto Extraordinario promovido, este anno, pela Associação Brasileira de Musica. Far-se-á ouvir a pianista Herminia Roubaud, que é um dos mais significativos expoentes da nossa arte do teclado, na actualidade.

O SEGURO DE VIDA

Estive domingo passado na fazenda de Ephraim (Elpidio Ephraim Siqueira) e trouxe uma historia para os meus leitores. E' antes uma fazendola, tem o exquisito nome de Botija e, com pasto e cachoeira, cobre alguns alqueires entre os figos de Pedro do Rio e as hortensias de Petropolis. Não visitava ha muito tempo a Botija. Ultimamente, Ephraim nella introduziu confortaveis obras, nomeadamente luz e força electricas, para o que contratou os serviços de um electricista inglez, o sr. Percival, heróe desta narrativa.

Ao mostrar-me os novos melhoramentos electricos (que até lhe permittem chocar ovos de gallinha de Angola pelos raios ultra-violeta), Ephraim apresentou-me a Percival, autor daquellas maravilhas. E' um sujeito secco, taciturno, absolutamente antipathico. Depois do almoço, fomos ver os caracu's no pasto. Communiquei então a Ephraim minhas impressões sobre o subdito de Jorge V, o qual tinha ficado na casa das machinas, perto da cachoeira. E o meu amigo narrou-me a inverosimil historia que ahi deixo á desconfiança ou á credulidade dos leitores, historia que elle recolheu da propria boca de Percival, confidencialmente, como confidencialmente Ephraim m'a contou e como confidencialmente a transmitto ao publico.

— "Vae para tres annos, esse Percival, casado na Inglaterra, onde nasceu, foi á França trabalhar numa usina de electricidade. Lá conheceu uma Arlette, francezinha fatal, da qual se enamorou perdidamente, ao ponto de não mais se lembrar da mulher. Arlette, joven embora, não era de primeira mão, além de, como dizemos no Brasil, sapequissima. Naturalmente, com isso, a paixão do homem exacerbou-se. A vida de Percival, que ate então tinha sido assás pacata, transformou-se. Frivola, leviana, perdularia, Arlette trazia o inglez num canto chorado e raspava-lhe todo o salario. Como a adorasse, elle aceitava, e tinha na conta de deliciosas, as provações que ella lhe infligia.

Até que seguiram para a Argelia, onde Percival conseguira um contrato vantajoso. Não foi menos infeliz na terra africana. Arlette não se agradava do logar, ameaçava voltar para Paris e exigia sempre mais dinheiro, mais toilettes, mais joias, para compensar o que ella chamava — o sacrificio de aturar a Argelia e Percival. O homem ganhava bem, mas os francos fundiam-se nas mãos dissipadoras da mulher. Por fim, ao mesmo tempo que se endividava, tirou Percival a limpo a deslealdade de Arlette, Aliás, muito cortejada, por muito bonita e sem recato. Que fazer? Conformou-se. Comtanto que ella o não deixasse! Rabicho é o diabo.

"Um dia, a pretexto ou sem pretexto, a francezinha fez-lhe grande scena e arrumou as malas. Percival comportou-se na circumstancia como fazem ordinariamente os grandes apaixonados infelizes. Aviltou-se em supplicas, lagrimas e promessas, apostado em retel-a. Então, subitamente, ella, para ficar, impoz-lhe uma condição incrivel, logo aceita sem exame, com alvoroço. Percival faria um seguro de vida de 150.000 francos em favor de Arlette, feito o que falleceria. Ella propria urdiu o plano, espantosa farça macabra: a simulação da morte.

No dia seguinte, mediante o emprego de certo artificio pharmaceutico, Percival caiu com febre, febre alta. Veiu o medico e receitou. No dia immediato, a febre subia mais, e por tres dias não cessou, sempre elevada. O medico chamou, á parte Arlette, admiravelmente afflicta, e, com muita vaselina, participou-lhe haver perdido toda esperança. Era um caso perdido. Nessa mesma noite, tarde, pelo telephone, a typa communicou ao doutor o fallecimento de Percival, pedindo o attestado de obito, que ella mesma foi buscar pela manhã, cedo.

"Contratados os funeraes, Percival, perfeitamente caracterizado de defunto, foi mettido no caixão, e aguardou-se a hora do enterro, sendo pouco depois fechado o esquife, de onde, está visto, o inglez se retirou, occultando-se. Desceu á cova, em logar delle, um manequim, chumaçado... de pedras. Uma semana depois Arlette recebia o seguro e, com um bom chéque sobre Paris deixava a Argelia em companhia de novo amante.

Quando se viu por fórma tal ludibriado estando além do mais, para todos os effeitos, morto, o electricista cogitou de todos os desatinos, inclusive do suicidio. Nada fez, porém. Disfarçou-se e tomou o navio de Marselha, no encalço da fugitiva. Presumia poder attraíl-a de novo. Por que todas as decepções curtidas não lhe haviam erradicado do peito a paixão devoradora. Bateu a França, atrás della. Não a encontrou. Pensou, então, na consorte sem sorte e passou-se á Inglaterra.

"A mulher tinha arranjado a vida honestamente, trabalhando. Não o recebeu mal. Foi mesmo magnanima diante dos protestos quentes de arrependimento do marido inconstante. Isto levou Percival a suppôr haver reconquistado a confiança della. Entrou, por isso, imprudentemente, em maré de confidencia. Relatou-lhe o inferno e as objecções de sua vida no estrangeiro, inclusive a funebre comedia e o atroz ludibrio final. Tomada de flammejante indignação, a mulher expulsou-o, terrivelmente comminatoria: — "Nunca mais me appareças, senão, denuncio-te á justiça".

"Desgraçado Percival! Sem Arlette, em a esposa, sem um só dos 150.000 francos, morto-vivo, rolou pela Inglaterra algum tempo, como um casco desarvorado. Um dia, embarcou para o Brasil. Conheci-o fortuitamente em casa de mr. Brown, aquelle inglez da rua de São Pedro que exporta pelles de cobra e sapo. Apresentou-m'o, gabando-lhe os méritos de profissional. Como queria aproveitar a quéda dagua, trouxe-o aqui para a Botija e, realmente, conforme viste, em pouco tempo operou prodigios. Ahi tens o caso de Percival".

Não pude senão achar extraordinario, inacreditavel. E Ephraim concluiu:

— Realmente, é uma aventura inverosimil. Falou-me elle, porém, com tal accento de sinceridade, e com espontaneidade tamanha, que me inclinei a dar-lhe credito.

Depois, já de regresso da inspecção aos caracu's, disse Ephraim:

— E' verdade. Vive ahi com uma preta, a Exupéria.

— O inglez?

— O inglez. E poz na preta o nome de Arlette.

RICARDO PALMA

ANNIBAL BOMFIM

Faz annos hoje, o dr. Annibal Bomfim, sub-chefe do Departamento de Publicidade da Light and Power.

A passagem desta data vae servir, mais uma vez, para que se reafirme o quanto é querido o distincto anniversariante.

Na verdade, as homenagens que serão prestadas a Annibal Bomfim se justificam plenamente porque elle soube fazer amizades, conservando-as todas, com o seu feitio expansivo e absolutamente sincero.

Festejando o anniversario de Annibal Bomfim, seus amigos lhe offerecerão um almoço, que se realizará no Restaurante Alhambra, tendo adherido a essa homenagem os seguintes senhores:

Dr. Herbert Moses, presidente da Associação de Imprensa, que fará o discurso de saudação — Sr. Affonso Reyes, embaixador do Mexico — Mario Magalhães — Berilo Neves — Aureliano Machado — Povina Cavalcanti — Martins Capistrano — Hugo Auler — Marcio Reis — Arthur Guaraná — Oswaldo Teixeira — Almachio Diniz — Zolacchio Diniz — Jarbas de Carvalho — Alipio de Carvalho — Raphael Pinheiro — F. C. Scoville — Ivo Arruda — Conselheiro U. G. Keenner — Paulo de Magalhães — Luiz Peixoto — Joracy Camargo — Luiz Martins — Bica de Almeida — Pereira Rego — Porto da Silveira — J. Muniz de Albuquerque — André Belucci — Waldemar Bandeira — Mazzini Serra da Motta — Renato de Paula — Alvarus — Fritz — Raphael de Hollanda — Terra de Senna — Nobrega da Cunha — Chermont de Britto — Romano — Seth — Alvaro Guanabara — Alcino Cancella — José Muniz de Albuquerque — Dr. Orozimbo Loureiro Junior — Antonio Bomfim Lima — Mario Jacobina Lacombe — Albano L. de Almeida — F. Caribé da Rocha — Waltredo L. Machado — Dr. Jorge Manoel Fernandes — Mario do Amaral.

HONTEM

41665 — 100:000$000

da Loteria Federal, ante-hontem

81072 — 30:000$000

do Estado do Rio vendidos no

Sonho de Ouro

GALERIA CRUZEIRO, 1

A cura da morphinomania

Foi feita uma notavel descoberta chimica

BERLIM, Agosto, 1932 — (Communicado da Transocean para a "Agencia Brasileira") — O chimico analysta dr. Schirokauer, ex-assistente da Universidade de Berlim e actual director da Manufactura Nacional de Drogas Narcoticas, da Russia, assevera ter conseguido produzir, apos numerosas experiencias, uma variedade de morphina que possue todas as qualidades uteis desta droga, sem nenhuma das desvantagens que a acompanham.

E' assás conhecido o papel importante desempenhado na medicina e cirurgia moderna por esse alcaloide de opio. Seu extraordinario poder lenitivo é incomparavel. Comtudo, do seu uso durante algumas semanas decorre o grande risco de se adquirir um habito vicioso de difficilima extirpação.

E' esta razão os medicos são muito prudentes da sua applicação.

Além do seu valor medicinal, a morphina e as drogas semelhantes exercem uma attracção especial sobre os individuos que soffrem de alguma nevrose, pois, com ella acham como um effeito encantado, suavisando a dôr physica e alliviando a angustia mental. Mas esse beneficio acarreta os terriveis males que se observam nos toxicomanos. O dr. Schirokauer assegura que a morphina fabricada no seu laboratorio mantem o seu conhecido poder lenitivo.

O perigo do desenvolvimento de um vicio resultante do seu emprego frequente, é evitado por uma modificação na composição molecular da droga.

Dos grandes hospitaes de Berlim já começou a fazer experiencia com o novo producto, e clinicos da Universidade de Berlim tambem o estão experimentando, á pedido do ministro da Educação da Prussia.

Se estas experiencias comprovarem a veracidade das affirmações do dr. Schirokauer, esta descoberta virá marcar um grande progresso na sciencia medica.

RECITAL DAS SURPRESAS

O MONUMENTAL PROGRAMMA DA FESTA ARTISTICA DE BENTO GONÇALVES, O QUERIDO "SPEAKER" HUMORISTA, AMANHÃ, A'S 21 HORAS NO JOÃO CAETANO

Representa um dos maravilhosos ornamentos da festa do applaudidissimo "speaker" Bento Gonçalves, amanhã, á noite, no João Caetano, a graciosa srta. Madelon Assis, que cantará numeros ineditos do seu encantador repertorio de canções regionaes, no que certamente vae agradar em cheio.

O programma total para o espectaculo de Bento Gonçalves, ficou assim organizado:

1° — Apresentação da grande orchestra symphonica da Escola de Musica do Club Gymnastico Portuguez, composta de 40 figuras, sob a direcção do maestro Carlos Rodrigues;

2° — Zoraide Aranha, a garota prodigio, em declamação e canto;

3° — José Vieira Brandão, medalha de ouro do Instituto Nacional de Musica, desta capital, em sólo de piano;

4° — Poeta Walfredo Machado, numero humoristico;

5° — Quarteto Azul, musica regional inedito e original;

6° — Srta. Nênê Baroukel, que dirá coisas maravilhosas;

7° — Luiz Americano, "o rei do saxofone", sólos;

8° — Srta. Dilah Mallio, canções ao violão;

9° — O Trio da Tijuca, canto de musicas modernas, em tres vozes;

10° — Srta. Didi Caillet, estupenda parte de declamação;

11° — Augusto Vasseur, sólo classico de violino;

12° — Milton Amaral, piadas humoristicas;

13° — Srta. Dolores Cruz, declamação;

14° — Mario Touvasse, canto lyrico e acompanhado por A. Vogeler;

15° — Sorteio de numerosos brindes de alto valor, offerta de casas do commercio local.

2ª *parte*

1° — Srta. Ogarita Del Amico, moderno repertorio de musicas do nosso querido folk-lore;

2° — Sr. Joaquim Formiga, em monumentaes piadas de riso;

3° — Srta. Madelon Assis, canto regional;

4° — Irmãos Tapajós, "os azes de Botafogo", em numeros de cantos de sua autoria;

5° — Menino Max Newton, "Cóssas" ao violão;

6° — Maximino Serzedello, lindos numeros de canto;

7° — Srta. Nadir Mello Couto, declamação brasileira;

8° — Waldo Abreu, o elegante galã humorista, "speaker" do "Splendido Programma", da Radio Soc Mayrinck Veiga, em numeros engraçadissimos;

9° — Srta. Aracy Faria, eximia declamadora, em notaveis criações;

10° — Sr. Gastão Formenti, o principe dos nossos cantores, apresentando novas preciosidades do seu magnifico repertorio;

11° — Pascoal Carlos Magno o queridissimo poeta da nossa sociedade, versos de sua autoria;

12° — Mario Cabral e Henrique Vogeler, os campeões maximos do piano, em sólos desse instrumento;

13° — Sr. Gomes Junior, canto regional inedito e delicioso;

14° — Surpresas;

15° — Final. Grande apotheose em homenagens ao C. R. Flamengo, Botafogo F. C., Associação Christã de Moços, Club Gymnastico Portuguez, S. C Brasil, Club de São Christovão e Collegio Bennett.

Bento Gonçalves, intercaladamente, fará numeros do seu novo repertorio de piadas chistosas e irresistiveis

Ultimas localidades á venda na bilheteria do theatro, desde 10 horas da manhã.

USAE MEIGO

Maravilha do Seculo XX

O novo creme de Sabão espumante para a Barba Meigo, que é agradavelmente perfumado, e a sua espuma consistente, espessa multiplica-se 530 vezes, amaciando a pelle de um modo notavel.

A' venda em todas as casas de primeira ordem, em todos os Estados do Brasil e na Perfumaria

K A N I T Z

Rua 7 de Setembro, 127 e 129

Imprensa Carioca

"O TEMPO" APPARECERA' QUINTA-FEIRA

O Rio de Janeiro vae ter um grande jornal novo — O Tempo — que apparecerá quinta-feira. Trata-se de um matutino inteiramente moderno, sob todos os aspectos, e destinado a collaborar na formação de uma cultura politica das massas no Brasil, ensinando o publico a seguir idéas, em vez de seguir homens.

"O Tempo" terá, portanto, muita coisa de original, tanto na sua feitura material, como na sua parte doutrinaria.

São seus directores os srs. José Maria dos Santos e Eloy Pontes. Jornalistas e escriptores, mas escriptores num sentido bem alto. José Maria dos Santos, o renomado autor da "Politica Geral do Brasil", e Eloy Pontes, o famoso critico do "Globo", pretendem dar ao Rio, com "O Tempo" um jornal verdadeiramente vivo, palpitante e differente.

DESHUMANIDADE!

Um pobre operario despejado, com sua familia, no morro da Babylonia, pela força militar

IMPÕE-SE UMA PROVIDENCIA DO MINISTRO DA GUERRA

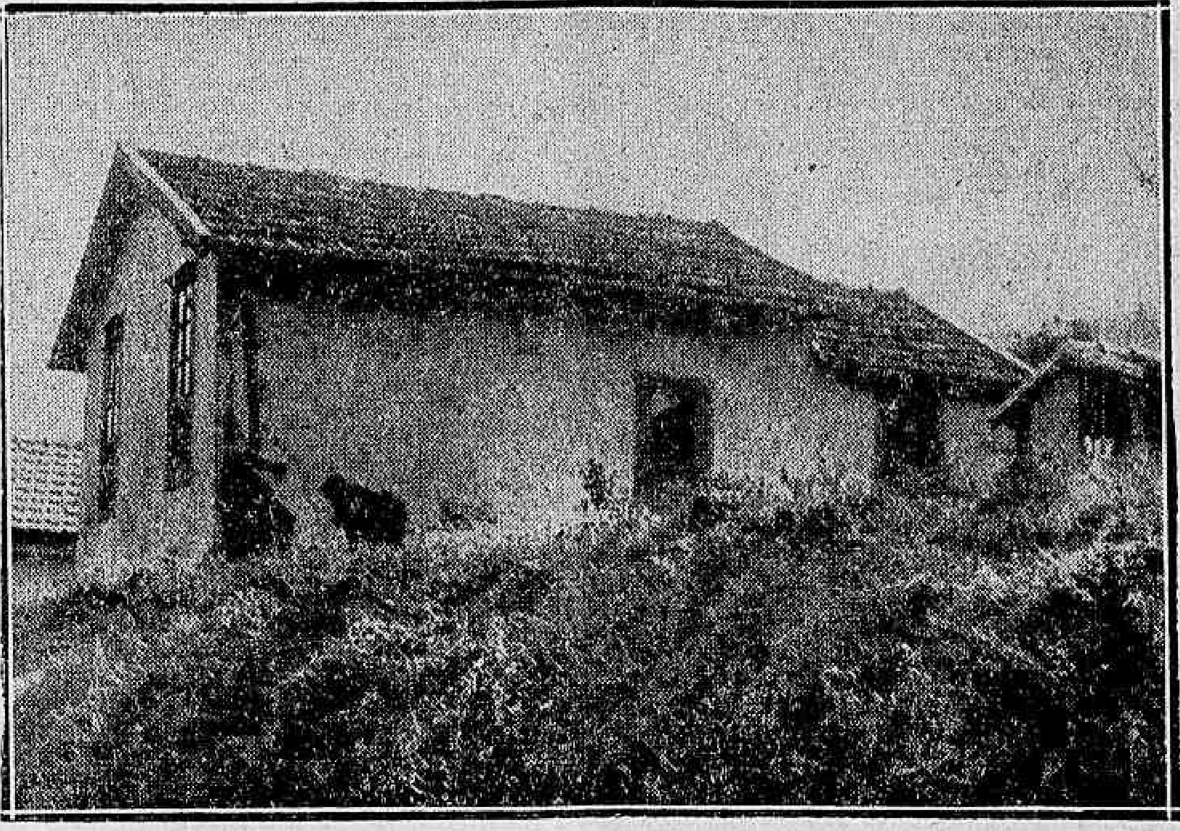

A casa 23, do morro da Babylonia, onde residia o operario Accacio dos Santos

Esteve em nossa redacção o operario Accacio dos Santos, que residia no morro da Babylonia, á casa n. 23, de propriedade do sr. Eduardo Duvivier, desde 1925. O referido operario, que tem oito filhos, sendo o mais moço de seis mezes e o mais velho de oito annos, veiu relatar-nos uma violencia de que acaba de ser victima, pedindo para o caso uma providencia do ministro da Guerra.

A queixa do operario Accacio dos Santos é a seguinte: como dissémos acima, residia elle, com os seus, desde 1925, na casa referida. Sempre pagou, pontualmente, os modestos alugueis do predio, ao dr. Duvivier, nunca havendo questões entre elle e o senhorio.

Acontece que o morro da Babylonia foi occupado pelos militares e, sem uma razão que lhes assegure essa attitude, querem elles que os moradores lhes paguem os alugueres das suas residencias, em vez de fazel-os aos respectivos proprietarios.

Como o operario queixoso não se conforme com essa jurisprudencia militar, recusando-se a effectuar o pagamento de accordo com as exigencias dos occupantes, foi despejado summariamente, com os seus filhinhos.

O facto em si, na sua simples narrativa, dispensaria commentarios que lhe avivassem a deshumanidade e a absoluta falta de sentimento generoso dos seus autores.

Numa época como essa, de attribulações, de difficuldades, de incertezas, quando o governo decreta a moratoria para o commercio e elastece o praso para vencimentos de titulos estrangeiros, não se pode justificar o quadro descripto acima, desse despejo cruel de um pobre pae de familia com filhinhos de tenra edade.

Para essa inominavel violencia chamamos a attenção do ministro da Guerra, transmittindo-lhe a queixa do operario Accacio dos Santos, para que se faça sentir uma energica providencia.

O alcool-motor na França

O "Carburant National", o alcool-motor francez, é uma mistura, em partes iguaes, de alcool deshydratado e de gazolina, e existe ha nove annos, tendo sido officializado pela lei de 28 de fevereiro de 1923. Segundo informa o addido commercial do Brasil em Paris, sr. Francisco Guimarães, em consequencia da colheita assucareira de 1930|31, que produziu uma grande quantidade de alcool de beterraba e de alcool de melaço, foi necessario intensificar o uso do Carburante Nacional, tanto mais quanto o consumo augmentára tambem sensivelmente: em 1931 foram empregados 650.000 hectolitros de alcool na carburação, contra 300.000 hectolitros no anno anterior.

Na safra de 1930|31, os importadores de gazolina na França compraram ao governo alcool deshydratado pelo preço de 240 francos por hectolitro, isto é mais caro do que o proprio preço de venda da gazolina; ora, o Carburante Nacional, que legalmente deveria ser vendido mais barato do que o hectolitro de gazolina pesada ou para caminhões era assim vendido com differenças para mais de 45 francos. Naturalmente, o sacrificio era recuperado pelos vendedores, que augmentavam o preço da gazolina fina ou de turismo. Em principio, todos os commerciantes deste artigo deveriam ser igualmente affectados por essas circumstancias, visto como a lei obriga todos os importadores de gazolina a comprar alcool em proporção á quantidade de gazolina importada; mas a applicação deste dispositivo legal se tornava difficil quando se tratava de pequenos importadores, o que motivou protestos de firmas importantes.

Diante de taes difficuldades, e afim de incentivar o emprego do alcool na carburação dos motores, procurou-se uma solução que conciliasse todos os interesses em jogo. Pensou-se, primeiro, em misturar 4 a 5 °|° de alcool a todas as qualidades de gazolina vendida. Esta é exactamente a proporção entre a producção de alcool destinado a servir de carburante e a gazolina consumida na França. Do ponto de vista technico, a pequena proporção de alcool é aconselhavel, pois, augmenta a efficiencia do carburante e póde ser perfeitamente empregada em quaesquer vehiculos. Entretanto, basta que uma quantidade minima de agua se introduza na mistura para que logo o grão do alcool baixe e que a gazolina fique nitidamente separada do alcool. Diante dos perigos de instabilidade que essa mistura offerece, tal solução foi recusada.

Ao contrario, no emtanto, as misturas que contêm de 25 a 35 °|° de alcool, offerecem maior garantia de estabilidade, tanto para o fornecedor como para o consumidor, e pódem ser empregadas nos motores a gazolina sem ser necessario para isto transformar os carburadores. Como a quantidade de gazolina para caminhões consumida na França é, desde ha muitos annos, de cerca de 4 milhões de hectolitros, a relação existente entre essa cifra e o milhão de hectolitros de alcool que deve ser consumido é vantajosa e justamente propicia ao empregado do alcool.

Foi desta relação que surgiu a idéa da lei de 4 de julho de 1931, dispondo que "o alcool deshydratado fornecido pelo Governo aos importadores proporcionalmente ás importações, como já tinha previsto a lei de 1923, seja obrigatoriamente misturado á gazolina pesada ou para caminhões, afim de ser vendido como carburante".

Uma portaria ministerial de 1931, publicada no "Journal Officiel", de 30 de outubro daquelle anno, estabeleceu que essa lei e suas modalidades entrassem em vigor a partir de 1° de novembro de 1931. Dessa lei resulta uma mudança de ordem pratica apreciavel; toda a gazolina para caminhões será d'ora em diante accrescida de 25 a 35 °|° de alcool e será vendida sob a denominação de "Carburante Nacional". Este deverá ser vendido por preço sensivelmente igual ao da gazolina do turismo, e os vehiculos que empregarem tal percentagem de alcool virão a gastar tanto quanto os que empregam a gazolina pura; ha mesmo casos frequentes em que o emprego do Carburante Nacional mostra ser muito mais economico do que o da gazolina pura.

Um bello gesto da Federação Feminina

Tendo a dra. Nathercia Silveira, presidente da Alliança Nacional de Mulheres, solicitado á Federação Brasileira pelo Progresso Feminino o seu auxilio para os donativos que a Alliança fará aos soldados e prisioneiros do actual movimento revolucionario, foi enviado o donativo, acompanhado da seguinte carta da dra. Bertha Lutz:

"Exma. sra. dra. Nathercia Cunha Silveira, m. d. presidente da Alliança Nacional de Mulheres. — Attendendo ao pedido por v. ex. dirigido á Federação Brasileira pelo Progresso Feminino, de que envie um donativo para o offerecimento de bombons, cigarros, etc., que a Alliança Nacional de Mulheres deseja fazer aos soldados do Governo Provisorio e aos prisioneiros paulistas, tenho a honra de enviar a v. ex. a este annexo, seis milheiros de cigarros. Prevalecendo-me do ensejo, apresento a v. ex., embora atrazadas pela minha ausencia da Patria, as minhas felicitações pela inclusão do seu nome na Commissão Organizadora do ante-projecto da Constituição. (a.) Bertha Lutz, presidente".

ANTARCTICA

GUARANA' e CERVEJA

TELEPHONE 2-5181

Contra as violencias!

Um telegramma dirigido ao presidente do Peru'

O presidente Sanchez Cerro

LONDRES, 13 (Havas) — O "Daily Herald" publica um telegramma, concebido em termos bastante violentos, que, segundo o orgão trabalhista, teria sido dirigido ao presidente da Republica do Perú pelo leader da opposição trabalhista, sr. Landsbury.

Nesse telegramma o signatario protesta contra as medidas de repressão tomadas pelo governo peruano contra os seus adversarios politicos, destacando o caso do sr. De La Torre, que, accentúa o jornal, "deverá comparecer perante conselho de guerra e será provavelmente executado."

JORNAES E PUBLICAÇÕES

UMA SENTIMENTAL REPORTAGEM NO "O MALHO" DESTA SEMANA

Intitula-se "Aquelle, velho de longas barbas brancas..." a emocionante reportagem de pagina dupla que "O Malho" desta semana publica com innumeras photographias. E' a mais sentida narrativa de um velho philosopho que o reporter desse semanario descobriu nos confins de Nictheroy. Um velho que foi magestade em sua terra e aqui mora em cabana de taipa, sozinho.

Além disso, ha as "charges" de costume sobre boatos, photographias sociaes, contos, novidades mundiaes, poesias, secções e sobre a excursão do Touring Club, uma pagina de interesse.

LE'A BACH

RECITAL DE HARPAS

Annuncia-se para amanhã um recital de Léa Bach e suas alumnas. A arte de Léa Bach é de fama mundial. A sua technica, a sua agilidade, a sua elegancia e sua emoção no manejo do polycordio espiritual dos tempos biblicos são incomparaveis. O ingrato instrumento não tem segredos para a insigne artista. Suas mãos esvoaçam sobre as cordas como beijos caricIosos resoando melodias celestiaes. Diante da sua harpa, Léa Bach nos evoca uma castellã medieva de romance tangendo as cordas do proprio coração inebriado da saudade infinita de um pagem louro...

Léa Bach vae, pois, deliciar, amanhã, a platéa culta do Rio, num lindo sarau, no Theatro Municipal, ás 9 horas da noite.

A distincta artista terá opportunidade de apresentar num programma caprichosamente organisado, algumas das suas estudiosas alumnas, que o publico certamente applaudirá.

O programma é o seguinte:

1.ª parte — Pierlala, antiga melodia franceza, H. Wieland Soupir, M. Fournier, menina Nini B. Sampaio. Giga, Bach. Guitarre, Hasselmans, menina Accacia Brasil. Féerie (prelude de danse), M. Fournier. Sra. Zuleika Vieira Bittencourt Sampaio. Impromptu, Schwecker, Sra. Jacy Lobato.

2.ª parte — Léa Bach — Sonata numero 3, Cherubini 1760-1842, Au matin. Vers la source, M. Fournier. Follet. Gnomes, Hasselmans. Dansa numero 7, Granados.

3.ª parte — Tu est le repost, Schubert, Liszt. Conjunto de harpas, tomando parte a Sra. Zuleika Vieira, senhoritas Lavinia Guimarães Natal, Jacy Lobato, Anna Martins, Sonia Hobera, Regina Gomes, Nini Bittencourt, Accacia Brasil, (alumnas do curso particular de Léa Bach). Canto pela applaudida professora Olga Mussulin.

TOURING CLUB DO BRASIL

A ASSISTENCIA AOS AUTOMOBILISTAS E O POSTO DE ESTACIONAMENTO PARA AUTOMOVEIS

O Touring Club do Brasil, tendo em vista as estreitas relações existentes entre os interesses do turismo nacional e o desenvolvimento dos meios de transporte, tem dedicado especial attenção ao problema do automobilismo interessando-se vivamente por tudo quanto se prenda a esse assumpto.

Nesse sentido o Touring Club do Brasil criou um departamento especial, o da assistencia mecanica que se dedica exclusivamente ao amparo dos automobilistas que ingressam em seu quadro social.

Os excellentes serviços prestados por esse Departamento crescem dia a dia, attingindo, presentemente, a cerca de 300 o numero de socios que, tendo soffrido accidentes na via publica foram imediatamente soccorridos pelo Touring Club do Brasil, mediante um simples telephonema para a sua Secretaria, phone 3-1660.

Para attender a esses pedidos de soccorro mecanico e outros, como medico, administrativo e judiciario, o Touring Club mantêm em sua Secretaria, dia e noite, plantonistas especiaes que, chamados a qualquer hora, promptamente tomam as providencias necessarias enviando ao local do accidente um carro-soccorro e communicando ao Departamento de Assistencia Judiciaria o acontecimento, no caso em que implique qualquer interferencia com a justiça.

Para facilitar aos associados a collocação de seus carros no centro da cidade, durante as horas de trabalho, o Touring Club mantém, alem disso, um Posto de Estacionamento á rua Mexico, com empregados de vigilancia encarregados exclusivamente de zelar pelos carros sob sua guarda e de communicar aos respectivos "chauffeurs" a chamada dos seus donos, o ponto aonde os deve levar.

Os que se dedicam ao automobilismo sabem o quanto é difficil encontrar um local vasio, em certas horas do dia, para nelles estacionar os seus carros, nas immediações da Avenida Rio Branco.

O Posto de Estacionamento do Touring Club do Brasil veiu resolver esse problema, dando aos srs. automobilistas mais uma condição de conforto e segurança.

Dessa maneira o Touring Club do Brasil vae contribuindo patriotica e efficientemente, para o desenvolvimento, em nosso paiz, da pratica automobilista, tão estreitamente ligada aos interesses do progresso e da riqueza nacionaes.

A revelação de um grande talento musical

CELINIA BRIDON GRAÇA E O CONCURSO DE QUE SAIU LAUREADA NO INSTITUTO DE MUSICA

Celinia Bridon Graça

Mocidade radiosa e encantadora formosura, Celinia Bridon Graça era, desde muito, uma figura das mais estimadas da nossa melhor sociedade, onde só admirações focaliza, graças ás bellas virtudes que lhe ornam o caracter.

Agora, porém, o seu nome vem de firmar-se tambem nos nossos circulos musicaes, como uma grande revelação de teperamento artistico e technica admiravel.

Após um curso brilhante, no Instituto de Musica, no concurso ali realizado ultimamente, obteve a medalha de ouro, empolgando o auditorio a interpretação que conseguiu dar ao preludio e fuga de Bach, bem como a outras composições de Mendelssahn e Liapounarr.

Hoje, Celinia Graça, está fazendo parte do pequeno numero das grandes interpretes da musica em nosso paiz, reinando na sociedade carioca, viva ansiedade pelo concerto que todos esperam, realize a insigne "virtuose".

A Rumania politica

O novo governo apresentou-se ao Parlamento

BUCAREST, 13 (Havas) — O novo governo apresentou-se ao Parlamento com a solennidade do estylo. A declaração ministerial foi lida pelo presidente do Conselho, sr. Vaida, que expoz o programma governamental e accentuou que este se baseava no manifesto eleitoral do Partido Nacional Agrario, approvado pela maioria relativa do eleitorado.

A declaração annuncia que serão tomadas medidas urgentes para restabelecer o equilibrio da economia publica e privada.

O imposto sobre a Renda

O DELEGADO GERAL PEDIU AO MINISTRO DA FAZENDA PARA QUE FOSSEM SOLICITADAS LEIS ESTRANGEIRAS

Attendendo ao que solicitou o delegado geral do imposto sobre a renda, o ministro da Fazenda mandou officiar ao seu collega do Exterior no sentido de lhe serem fornecidas as leis, regulamentos actos officiaes, facturas e modelos referentes á cobrança do mesmo imposto nos Estados Unidos da America do Norte, Italia, França, Inglaterra, Allemanha e Belgica.

A solicitação do delgado geral do imposto sobre a renda visa obter subsidio para a projectada reforma do serviço do seu cargo.

Attendendo as exigencias do parecer

Remettendo ao delegado fiscal no Espirito Santo, originado pelo requerimento em que o ex-guarda da Policia Aduaneira da Alfandega de Victoria pede sua nomeação para o mesmo logar, do qual foi dispensado em consequencia da reintegração do commandante da mesma corporação, Manoel Villanova, o director do Thesouro recommendou providencias afim de ser satisfeita a exigencia do parecer.

Terrenos em Campo Grande

Na zona de maior progresso e valorização do Districto Federal

Vendem-se esplendidos lotes a 500 metros da Estação, com agua, luz, telephone, omnibus, etc, frentes para a Est. Rio-S. Paulo e Rua Barcellos Domingos

Prazo de 5 annos sem juros

Tratar na Bomba de Gazolina com o sr. Silva Paranhos, em C. Grande, ou na A Melodia

Rua Gonçalves Dias, 40 — RIO

Os pensionistas que são funccionarios publicos querem receber integralmente suas pensões

Funccionarios publicos que recebem pensões do Thesouro requereram ao director da Despesa Publica a suspensão do decreto 21.170, de 17 de março deste anno, que estatue que os pensionistas poderão receber o que lhes é devido de montepio ou meio soldo, reduzido de um terço, combativamente com os seus ordenados.

Pretendem os representantes perceber integralmente a pensão como estabelecia o decreto numero 19.576, de 7 de janeiro de 1931.

O director da Despesa Publica indeferiu o pedido, em virtude de que não é a autoridade competente para resolver o caso, desde que se trata de um decreto do Governo Provisorio.

Vão ser remettidas para o Rio Grande do Norte 20.000 mudas de amoreiras

O encarregado do expediente do Ministerio da Agricultura, attendendo á solicitação que lhe fez o interventor Federal, no Estado do Rio Grande do Norte, autorizou a Estação Sericicola de Barbacena a remetter para aquelle Estado, afim de serem distribuidas pelos agricultores, 20.000 mudas de amoreiras.

Os summarios de amanhã

Nas varas criminaes serão summariados amanhã os seguintes réos:

Primeira — Colombo de Jesus, Benjamin Barros, Duarte Francisco Moura e Marcolino Martins.

Segunda — José Lima de Moura e Miguel da Rocha Saraiva.

Terceira — Antonio Prenciano Bruno.

Quarta — Pedro de Oliveira, José Alonso e Alvaro Pinto Arêas.

Quinta — Manoel Quintino da Silva, Alberto Candido, Paulo Ferreira Alves Junqueira e Flaviano Ferreira Braga.

Oitava — Ernesto Ermelindo de Oliveira e José da Silva Games.

FALLENCIAS DECRETADAS

ALBINO PEREIRA GOMES — O juiz da 3ª Vara Civel, attendendo a confissão de insolvencia tomada por termo, decretou, hoje, a fallencia de Albino Pereira Gomes, estabelecido com o negocio de seccos e molhados, á rua Visconde do Rio Branco, 38. Fixado o termo legal a partir de 3 de julho passado; marcado o prazo de vinte dias para habilitação de creditos; designado o dia 27 de outubro proximo, para a assembléa de credores, e nomeados syndicos Martins Saraiva & Cia. Passivo declarado: .... 71:739$290.

MANOEL ANTONIO RODRIGUES — Autorizada a venda dos bens da massa civel. (1ª Vara Civel).

ALEAGLI LEVY & CIA. — Homologada a concordata extincta, proposta na base de 60 °|°, em tres prestações nos prazos de 12, 18 e 24 mezes. (1ª Vara Civel).

SOUZA PEREIRA & CIA. — Autorizada a venda dos bens da massa. (1ª Vara Civel).

LUIZ AUGUSTO RODRIGUES — Informe o liquidatario geral o valor dos bens em seu poder. (5ª Vara Civel).

FRANCISCO D'AIUTO — Autorizada a venda dos bens da massa. (6ª Vara Civel).

ASSAD NAGLE — Nomeado syndico, em substituição, Maurice Misk. (6ª Vara Civel).

A. J. Graça & Cia. — Tome-se por termo a desistencia. (6ª Vara Civel).

ASSEMBLE'A DE CREDORES

Estão designadas para segunda-feira 15 do corrente, ás 13 horas as seguintes:

2ª Vara Civel — J. C. de Oliveira.

3ª Vara Civel — J. T. Moraes.

4ª Vara Civel — Daniel Areias — M. Lyra.

5ª Vara Civel — Fernandes Sá & Loureiro, Gumercindo Barreiros e Martins Pereira & Cia.

Dr. Brandino Corrêa

Molestias do apparelho Genito-Urinario no homem ou na mulher — OPERAÇÕES — Utero, ovarios, prostata, rins, bexiga etc. Cura rapida por processo moderno sem dôr da

Gonorrhéa

e suas complicações — Prostatites, orchites, cystites, estreitamentos etc. Diathermia Darsonvalização. R. Republica do Perú n. 23 sob. das 7 ás 12 e das 14 ás 18 horas. Domingos e feriados das 7 ás 9 horas.

A reorganização da Justiça Nacional

O PARECER DO CONSAGRADO JURISTA DR. CARLOS MAXIMILIANO — UMA EXPLICAÇÃO DO MINISTRO BENTO DE FARIA SOBRE OS QUALIFICATIVOS OUTORGADOS AOS JUIZES DOS TRIBUNAES SUPERIORES

. Ministro Bento de Faria

Reuniu-se, hontem á tarde, a commissão encarregada da reorganização da justiça nacional. O ministro Bento de Faria toma, inicialmente, a palavra, para algumas explicações sobre o trabalho do consultor juridico do Ministerio da Justiça. Primeiramente referiu-se á "divisão territorial".

Outro ponto a que alludiu o orador foi o que se refere aos qualificativos outorgados aos juizes dos Tribunaes Superiores.

"Conseguintemente, no meu entender, diz o ministro Bento de Faria, basta para assegurar a deferencia, a respeitabilidade e a estima dos seus pares, a designação especifica da funcção. — **Juiz da Côrte Suprema, Juiz do Tribunal de Justiça, Juiz de Direito.**

Não o eleva mais a denominação de — **Ministro ou Desembargador ou Conselheiro.**

E na ordem social a recommendação ha de decorrer dos seus actos e não do seu titulo, maximé quando, com relação aos membros do Supremo Tribunal Federal, não é elle invulgar, actualmente, como seria conveniente para indicar a sua supremacia sobre qualquer outra funcção, na ordem judiciaria ou administrativa.

Sei bem que a tradição, entre nós, póde aconselhar diversamente, conselho esse merecedor de attenção, dês que o endossa o parecer autorizado do nosso eminente relator.

Mas, embora continue a pensar pela fórma exposta, afasto desde já de qualquer debate essa minha opinião, externada incidentemente, e de nenhum relevo no conjunto de assumptos, cuja maior importancia devem prender a nossa attenção.

Não haverá, pois, nem vencedores nem vencido.

Aceito, portanto, os qualificativos outorgados pelo esboço aos juizes dos Tribunaes Superiores reservando-me, porém, a observação que farei, opportunamente com relação aos que são attribuidos aos membros dos Tribunaes de Circuito."

O dr. Candido de Oliveira Filho, usando da palavra, offereceu diversas emendas ao projecto daquelle collega. Uma dessas emendas propõe que se fixe em 24 o numero de membros do Supremo Tribunal.

O PARECER DO DR. CARLOS MAXIMILIANO

O parecer que o dr. Carlos Maximiliano vae apresentar á Commissão é uma peça longa e cheia de detalhes. São os seguintes as caracteristicas principaes do trabalho do illustre jurista

A Justiça é distribuida, no Brasil, pelos seguintes orgãos principaes: Côrte Suprema; Tribunaes de Circuito; Relações; Juizes de Direito; Pretores e Tribunaes do Jury.

A Côrte Suprema tem séde na cidade do Rio de Janeiro, jurisdicção em todo o territorio do Brasil.

A Côrte Suprema fórma a cupola da organização judiciaria nacional, assim unificada: para a mesma ha recurso das deliberações das Relações, dos Tribunaes de Circuito, dos Tribunaes Administrativos e dos Tribunaes Militares.

Ha dois Tribunaes de Circuito, compostos de nove membros cada um, tendo o primeiro, a séde na capital da Republica e jurisdicção no Districto e sobre os Estados do Rio de Janeiro, São Paulo, Paraná, Santa Catharina, Rio Grande do Sul, Minas Geraes, Goyaz e Matto Grosso; e o segundo a séde no Recife e jurisdicção nos demais Estados do Brasil e no Territorio do Acre.

Nas sédes das comarcas e termos funcciona um tribunal do jury, competente para julgar os réos dos crimes classificados pelo Codigo Penal entre os commettidos contra a segurança de pessoa e vida. Compõe-se de cidadãos brasileiros, idoneos, residentes no municipio.

O tribunal é formado por sete julgadores, sob a presidencia do juiz de direito da comarca, e sorteados, por elle, de uma lista de 28 nomes, por sua vez tirados á sorte, da lista geral, para cada sessão.

Não se admitte recusa de jurados não motivada e provada "incontinenti".

Excluem-se da lista geral revista no fim de cada anno pelo juiz da comarca e promotor publico, os jurados ignorantes, timidos, sem nenhuma independencia no decidir.

Incorre na pena de responsabilidade o juiz que dispensar da multa jurados não assiduos, embora provem occasionalmente justo impedimento para não comparecer.

Todos os juizes togados são vitalicios e inamoviveis. Só perdem o cargo, em virtude de sentença condemnatoria, aposentadoria, demissão a pedido, ou aceitação de emprego ou funcção publica incompativel com o exercicio da magistratura.

A taxa judiciaria não póde ser superior a 2:000$, e, desde que a somma das custas attinja a cinco por cento do valor da causa, dahi por deante ficam as mesmas reduzidas á metade, para os funccionarios que já trabalharam na causa: a um terço, quando subam a dez por cento.

Os sellos e taxas das causas processadas perante a Justiça dos Estados pertencem ao Thesouro local; quando o feito passa ao fôro da União, começa a receber sello federal.

Dr. Carlos Maximiliano

Os Estados não pódem cobrar taxa judiciaria nas causas que em segunda instancia devem ser julgada pelos Tribunaes de Circuito.

Frei Domingos Roccaro de Modica

Vê commemorado, amanhã, o seu 25° anniversario de tomada de habito o revmo. frei Domingos Roccaro de Modica, religioso capuchinho da egreja de S. Sebastião e uma das mais expressivas e sympathicas figuras da sua Ordem. Dada a sua qualidade de director do Apostolado da Oração, da Pia União do Transito de Santo Antonio e da Pia União das Filhas de Maria, e dada tambem a muita popularidade de que gosa em todo o bairro da Tijuca, o bondoso capuchinho irá ter uma verdadeira consagração por parte de innumeros catholicos e familias, que nelle vêem o sacerdote como Deus o quer, o religioso de accordo com as regras de São Francisco, e o caracter adamantino e a bondade de coração que o põem em notavel destaque dentro da sua Ordem.

Nascido em 1870, frei Domingos fez seus estudos gymnasiaes em Constantinopla, tomou habito no Collegio de Santo Estevão, estudou theologia em Smirna. Na Grande Guerra, incorporou-se ao 3° batalhão de infantaria, servindo na Cruz Vermelha, para o que fez o curso de medicina de campanha. Recebeu varias medalhas de campanha, tendo sido ferido e feito prisioneiro pelos allemães. O internamento em campos de concentração do inimigo levou-o a escrever um interessante livro de memorias, que se lê com muito agrado e proveito.

Em 1921 é ordenado sacerdote em Roma, onde celebra a sua primeira missa. Volta á Sicilia, de onde ha de partir em 1923 para o Brasil, novo campo de acção missionaria. Em Santa Thereza, Estado do Espirito Santo, exerce o cargo de vice-director do collegio que os capuchinhos all mantem. Ha cinco annos que exerce o seu sagrado ministerio na Capital Federal, onde já é grandissimo o numero de catholicos que o estimam, o apreciam, o respeitam e veneram, pelas suas qualidades de espirito, a sua piedade, o seu zelo, a esclarecida intelligencia e as prendas de coração.

THEATRO CARLOS GOMES

Emp. PASCHOAL SEGRETO

HOJE A's 3, 8 e 10 horas HOJE

JARDEL JERCOLIS apresenta a sua CIA. DE GRANDES ESPECTACULOS MODERNOS, proseguindo, victoriosamente, as representações da revista da parceria Bittencourt, Jardel, Iglezias:

ANGU' DE CAROÇO

Com o concurso de THE BLACK STARS, sensacional "troupe" de attracções, ARACY CORTES — PINTO FILHO — LODIA SILVA — BARBOSA JUNIOR — OLGA NAVARRO — SYLVIO CALDAS — LOU E JANOT, e toda uma verdadeira e brilhante constellação

25 — BEAUTIFUL'S GIRLS — 25

Professor Guillain

SUAS CONFERENCIAS NA SOCIEDADE DE NEUROLOGIA E PSYCHIATRIA

Têm sido muito apreciadas as brilhantes prelecções do professor Guillain, cathedratico de Neurologia da Faculdade de Medicina de Paris.

Continuando a serie de brilhantes prelecções, o professor Guillain dissertará sobre o thema "Nevrose symetrica cerebral com alguns signaes labyrinthicos novos"; e na proxima terça-feira, ás 10 horas, no Pavilhão Henrique Roxo da clinica psychiatrica, falará sobre "Alguns factos novos na doença de Friedrich".

As retretas de hoje

Tocarão, hoje, nos jardins abaixo declarados as seguintes bandas de musica:

A do 5.° B. P. M., na praça da Harmonia; a do R. C. P. M., na praça Affonso Penna; a do 4.° B. P. M., no jardim da Gloria; a do 6.° B. P. M., na praça Saenz Peña; e a do Corpo de Bombeiros, na praça da Republica.

MACHINA DE COSTURA PFAFF

Expoente maximo da industria ALLEMÃ

Demonstrações em todas as nossas Agencias,
Rua da Carioca, 46 — Centro,
Rua do Cattete, 244,
Boulevard 28 de Setembro 148
Avenida dos Democraticos, 1361 — Olaria,
Rua Carvalho de Souza n. 340 — Madureira,
Rua Haddock Lobo, 92,
Rua Candido Benicio, 220 — Jacarépaguá,
Rua Augusto Vasconcellos, 34 — Campo Grande,
Rua Visconde do Uruguay, 485 — Nictheroy.

ESCOLA DE BORDADOS — GRATUITA.

Casa Pfaff-Theodor Wille & Cia. Ltd.

Acção Catholica Feminina

A CONFERENCIA, HONTEM, DA SENHORINHA CHRISTINE DE HEMPTINE

Acha-se nesta capital, em excursão pelo mundo inteiro, a senhorinha Christine de Hemptine, presidente da Liga da Juventude da União Internacional das Ligas Femininas Catholicas, organização de acção catholica, a qual, attendendo ao appello do Summo Pontifice, organiza as mulheres catholicas de todas as nações, na defesa contra o erro e a corrupção e na pratica efficiente da religião, das obras de misericordia espirituaes, temporaes e scientifico-moraes, etc., sob o patrocinio da Igreja Catholica.

A senhorinha Christine de Hemptine, percorrendo o mundo, qual outra madre Cabrini, a mulher forte, está de passagem no Rio; onde já conseguiu preparar e diplomar uma turma de patricias nossas.

A senhorinha Christine, que seguirá, amanhã, para Buenos Aires, aonde vae continuar a sua nobre missão fez, hontem, ás 17 horas, na Escola Polytechnica, a sua conferencia de despedida.

Nessa conferencia — "Questão feminina e correntes internacionaes" — a senhorinha Hemptine focalizou a importancia da obra e o papel da mulher em relação á União Internacional das Ligas Femininas Catholicas.

Procurem seus telegrammas!

Estão retidos, hoje, os seguintes telegrammas:

Succursal da praça 15 de Novembro — Bellerophonte, Edison Mendes Mello, dr. Francisco Galvão, dr. José Lyra, inspector Nicolau Coelho, Oswaldo Amaral, presidente da Associação Beneficente Operadores Cinematographicos, Queiroz, Renan e dr. Raul Leite.

Succursal do Cattete — Madame Alfredo Pacheco, tenente Gumercindo, mme. Mascarenhas e sargento Alipio Gaduzá.

São Clemente — Luiz Burlamaqui Mello, D. Nenê Castro Barata e familia Waldemiro.

Copacabana — Guesina.

Tijuca — Nadir, Candida Rosa, Zulmira Castro Santos, Noemia Neves, Irma Costa, capitão Antenor Nabuco, Maria Zenobinne, dr. Julio Azevedo, Luiz Lopes, Lilia Rangel e Edith Santos.

Villa Isabel — Francisco Filomeno, Maria, Maria, Armando Corrêa, Dudusca, Geny, Waldemira e Julio Philomena Porto.

São Francisco — Léa e Rita Pires.

Riachuelo — Major Ascendino, viuva major Tavares.

Meyer — Alayde Cunha, Liserra, Oscar Barbosa e Maria.

Lago do Guimarães — Antonio Lucio e Andrade.

Igrejinha — Lemos, Homero Burlamaqui e Herminia.

NO MINISTERIO DO TRABALHO

DESPACHOS

Companhias de Machinas Keystone S. A. — sobre desembaraço de machinismos — Archive-se.

Syndicato Textil de Valença — consultando sobre o decreto n. 21.364 — Junte-se ao processo identico.

Departamento Nacional do Povoamento — consultando sobre o pagamento de gratificações aos cartographos com exercicio no Centro Agricola Santa Cruz — Attendendo ás despezas a que são forçados pelo serviço, attribua-se-lhes uma gratificação recompensadora dellas.

Syndicato dos Classificadores e Empilhadores de Madeira de Joinville — solicitando seu reconhecimento — Deferido.

Directoria Geral do Serviço Florestal do Brasil — propondo a criação de 15 logares de trabalhadores para os serviços do Campo de Demonstração de essencias florestaes e arvores frutiferas — Como parece á Directoria Geral de Contabilidade, sendo escolhidos entre os colonos de preferencia.

Syndicato dos Electricistas Maritimos e Terrestres — solicitando seu reconhecimento — Defiro, de accordo com o parecer supra.

Notificação ao Departamento Nacional da Industria para que, nas informações sobre registo de marcas, se diga claro e precisamente se a decisão de cancellamento, a que alludir, passou ou não em julgado — Sciente; archive-se.

Ismael de Amorim Bezerra — reclamando providencias — Archive-se.

RUMO A' ESTRATOSPHERA

ZURICH, 13 (Havas) — Começaram hontem, á tarde, em Dudendorf, os primeiros preparativos para a partida do professor Piccard, que vae tentar nova ascensão ás camadas superiores do ar.

Devido ás más condições atmosphericas o envolucro do apparelho não foi desenrolado. Foram descarregados os saccos de lastro.

Tinham affluido ao local innumeros operadores photographicos e cinematographicos.

No Mundo Espirita

Praticas espiritas

Dou-me por satisfeito, por bem empregado meu tempo e minhas palavras, pois ao que vejo quem ainda hontem discordava "in totum" já hoje se mostra inclinado a concordar com as manifestações de cabôclos e africanos revestidas de suas habituaes linguagens.

A questão agora está sómente na repulsa ou na repugnancia pelo uso de utensilios domesticos e ingredientes, os quaes são utilizados nas referidas praticas, porque fóra dellas, no mundo material ninguem ha que estranhe esse uso.

A questão limita-se, portanto, ao facto de se considerar que os espiritos em sua qualidade não têm necessidade do referido uso, com o que aliás estou de pleno accordo, como porém, não seremos nós quem teremos de concordar ou discordar, e sim elles que pela sua ignorancia estão convencidos do contrario, temos que encarar e analyzar a questão por esse lado.

O que tenho affirmado, é que nos não é dado transformar esses espiritos, fazendo-os dar um salto na escala do progresso, salto impossivel por que não se fará como quizermos e sim como tem de ser.

Não cabe o exemplo com o qual se procura argumentar em contrario, porque com tal exemplo, o que fica demonstrado é que, sendo o numero de gráos da escala do progresso infinito, o espirito citado para esse exemplo com a sua manifestação provou occupar um grao sufficiente a poder aceitar as luzes que lhe foram dadas.

Se é verdade que existem irmãos em condições de poderem receber essas luzes, tambem é verdade que muitos outros seriam cegados pelas mesmas, pelas profundas trevas em que vivem ainda.

Se os prezados confrades a quem tanto repugnam esses utensilios e ingredientes, quizessem fazer um estudo minucioso, talvez me pudessem responder: — qual a razão por que o medium que com o espirito incorporado absorve a tal marafa, (paraty), nenhum paladar ou effeito sente dessa bebida, quando terminada a manifestação ou incorporação.

Talvez me pudessem responder com acerto, porque razão o medium que não supporta siquer o cheiro da bebida alcoolica, absorve-a manifestado sem sentir absolutamente o menor vestigio, e como este outros identicos phenomenos podessem ser melhor explicados.

O estado de atrazo desses espiritos, empresta-lhes uma convicção de vida material, pela grosseria do corpo fluidico que os reveste, convictos de todas as necessidades materiaes como se na terra vivessem ainda, sendo por essa razão satisfeitos imaginariamente, em razão da Caridade que nos prestam, e de cujo exercicio lhes advém um relativo progresso moral.

Mantendo-os nessa illusão, parece-nos um erro ou um grande mal, não é entretanto tão grande se considerarmos que não se encontram elles apparelhados ainda para poderem comprehender a verdade e a utilidade real resultante dessa fórma de agir não impedindo que cheguem á devida e verdadeira comprehensão quando o seu estado o venha a permittir.

Tudo está no ponto de vista da analyse, se considerarmos que a desgraça como se nos apresenta, traz sempre consigo um bem, embora isto pareça um contrasenso ou uma utopia.

Repito ainda uma vez, não tenho capacidade para justificar o que a existencia por si já justifica, limito-me a explicar a razão de ser, pela fórma como entendo acertada, podendo errar, mas não lançando mão de sophysmas ou de subterfugios, antes sendo o mais claro possivel, para me fazer entendido.

Lembra-se a conveniencia de unificar as modalidades das praticas, adaptando-as ao nosso meio de civilização, mas concordando com essa conveniencia, — eu continuarei a dizer que não me parece dependa isso exclusivamente da nossa vontade, não nos cabendo determinar, mas sim obedecer aceitando as coisas como são e não como queremos que sejam.

Para melhor esclarecer o meu ponto de vista, vou fazer uma comparação material que me parece ter todo o cabimento no caso em questão.

As modalidades das praticas espiritas, são como que os cursos escolares, divididos em primarios, secundarios e superiores. Aquelles que ainda não conhecem as primeiras letras, ingressam nos cursos primarios onde pódem aprendel-as, não se dirigindo de certo para as Academias de estudos superiores, por serem primarias as escolas ou os cursos, não quer dizer que ali se não aprenda alguma coisa, assim como seria irrisorio que os methodos das academias fossem adoptados nas escolas primarias.

Os methodos ou modalidades, são, portanto, de accordo em harmonia com os cursos, assim as praticas espiritas tão combatidas e á que me venho referindo representam o curso primario da moral e da caridade, para os que desconhecem completamente as primeiras letras.

Creio ter-me feito comprehender com esta comparação, embora imperfeita talvez, mas é a que melhor me assaltou no momento.

Proseguirei se me fôr permittido na firme intenção de esclarecer tanto quanto seja possivel o assumpto em questão.

APRENDIZ

Espiritismo ou Fetichismo?

(conclusão do artigo anterior)

Que estas suas collegas, muito ficaram admiradas, como a nossa irmã, conseguira uma coisa que havia varias difficuldades a resolver!

E' que, Deus, é Todo Poderoso, mais forte, que a vontade dos homens.

E a nossa irmã, muito satisfeita, radiante, se convencendo cada vez mais, nos primordios espirituaes do seu protector, a ninguem explicou os motivos da sua nomeação.

Continuando a render as suas homenagens, com uma veneração inexcedivel, sincera; ao espirito de Maria Benguella, nas suas préces vocativas, cheias de fé fervorosa, pedia com insistencia a Deus e a Jesus as suas misericordias, para que o espirito da preta velha, tivesse uma elevação sublime, para progredir nos seus meritos de caridade espiritual.

Na semana da nomeação da nossa irmã, o espirito da africana, veiu, para constatar a sua importancia como uma entidade de grande adeantamento no espaço, para a bondade, illuminada sempre pela da Divina Providencia.

Embora, meus confrades e irmãos, fosse de casta inferior, como já vos disse, na vaidade da sociedade moderna.

Ser que pertenceu uma seita, que tem os seus dogmas secretos, oriundos das suas selvas, que por falta de melhor catechese, praticavam maldades, muitas vezes.

Que acreditavam nas superstições das suas vidas materiaes.

Que nós mais evoluidos, hoje, acceitamos as apparições dos seus espiritos, para o mal. Que só deviamos de estudal-os, doutrinal-os e utilizal-os para o bem commum, sem o commercio de interesse pessoal, sem usarmos dos beneficios da sua religião para imbuirmos as almas puras, em criaturas incautas e de boa fé.

Servindo-nos das suas inconsciencias nativas e espirituaes. Que essas entidades do Além-tumulo, deviam ser recebidas em uma doce noção de crença espirita, para o incenso da caridade, na doce misericordia, a felicidade humana.

Porque, de facto, são seres invisiveis, superiores muitas vezes, que descem do astral a este plano de expiação, em busca de aperfeiçoamento para os seus espiritos, com o mesmo direito que os outros têm.

Pela misericordia de Deus, prazendo todos os pendores da sua humildade de condição social, que não tiveram na terra o prazer de ser igualado com outras criaturas e que tambem são filhos de Deus.

Os seus principios espirituaes são traçados no recondito das suas abnegações sinceras, no silencio tropico da sua raça negra.

E Deus que tudo sabe e como tudo vê, com os olhos da sua divindade celestial, deu uma aura de luz [illegible], com uma acção espiritual para o bem, a nossa irmã, moça branca; numa entidade que, a [illegible], que só as Leis de Deus, sabem dicernir o porque dos seus "itens" da natureza, dando uma affinidade generica de se communicar com a nossa irmã, para demonstrar os seus agradecimentos, aos "seus senhores" antepassados.

Porque, a nossa irmã, moça de sociedade, sem preconceitos, que por sua vez, tambem sabia cumprir com os seus deveres de moralidade christã, de espiritualidade intelligente e de materialidade excepcional, na sua vida de relação social.

E sendo assim, a nossa irmã passou a ser um pharol a illuminar os caminhos dos necessitados de toda especie de soffrimento pois que, tinha uma bondade a prova de acção e de facto.

Que era carinhosa, boa para os seus alumnos, amiga sincera para com as suas collegas, servical e caridosa para com todos, sem distincção de cor ou de raça.

Deus, lhe deu esta missão mediumnica, como uma dádiva por ter o dom sensitivo da mediumnidade consciente, força de vontade á caridade humana e para ser [illegible] por uma entidade, que fôra escrava dos seus ancestraes, que em [illegible] soube captivar o coração dos "seus brancos" e que estes por sua vez, foram almas boas, humanitarias, que bem souberam contribuir para felicidade de uma raça, que era pela Lei de Deus, egual a sua, apenas, com a differença de cor.

Pois bem, o espirito de Maria Benguella, voltando áquella sessão, sem demonstrar o desejo de tomar "marafo", agradeceu assim, todas as bondades recebidas, quando tivera existencia na terra.

E naquella sessão, mais uma vez, o seu espirito, affirmou: que estaria sempre ao lado da nossa irmã, vigiando-a e acompanhando os seus passos, sobre os fluxos e refluxos da sua vida material, livrando-a sempre dos invejosos, dos calumniadores, dos máos olhados, dando-lhe com a permissão de Deus, todas as felicidades que ella era merecedora, dentro dos principios do bem e do amor ao proximo como a si mesmo.

E a nossa irmã, jamais se esqueceu da preta velha, com a sua espiritualidade de [illegible], que via florescendo a sua existencia espiritual, sob um pallio de luz clara em caridade singela.

Organizou em sua residencia, um pequeno grupo, cujo Guia era o espirito de Maria Benguella, que muitos favores prestou, pelo apparelho da nossa irmã beneficiando, a muita gente boa, que lhe ia pedir uma esmola de conselho, para os seus doeres e soffrimentos na vida material e espiritual, sem as influencias do interesse, por meio do paga, do "marafo" ou do "despacho" que se servem os "falsos espiritas" ou "macumbeiros", que tanto infestam a nossa capital, attrahindo todos os máos elementos do espaço dessa raça [illegible], para a pratica do "falso espiritismo" ou "macumba".

A nossa irmã, desejosa de descobrir a verdade de sua protectora, foi [illegible] nos archivos da sua familia, encontrou que Maria Benguella, fôra dos seus avoengos, uma escrava, que teve "carta de Alforria" quando "mucama" pelas suas qualidades boas, servical, de um modelar amor em comportamento, sempre servil aos "seus senhores" com uma dedicação tal, que tinha todas liberdades no "solar", que recebia [illegible] que era merecedora.

Jamais fôra a "senzala" se misturar com os seus eguaes, seus "malungos", viveu e morreu com a sua familia, como se fosse membro da mesma, tendo todas as regalias das felicidades feudaes. Quando [illegible] passagem tinha a edade de 79 annos.

(continúa).

PEDRO SILVA

CONFERENCIAS

Centro Espirita Discipulos de Allan Kardec

Realiza-se, hoje, domingo, ás 16 horas, no Centro Espirita Discipulos de Allan Kardec, á rua Hermengarda, 81, Meyer, uma conferencia espirita. Será orador o nosso confrade [illegible] Estevão Ferreira de [illegible], vice-presidente da Liga Espirita do Brasil. Entrada franca.

Algodão

No conjunto dos problemas relativos á pesquiza das materias primas necessarias á industria franceza, occupa logar de destaque a questão algodoeira, porquanto as manufacturas da França são, nesse ponto de vista especial, tributarias do estrangeiro. Segundo informa o consul geral do Brasil em Paris, sr. João Baptista Lopes, as fabricas da metropole consumiram 360.000 toneladas de algodão, em 1930, no valor de tres billiões de francos, ao passo que as colonias apenas lhe forneceram 5.000 toneladas. Assim, os fabricantes se viram na necessidade de recorrer aos paizes productores, entre os quaes sobresaem os Estados Unidos da America.

No natural intento de se libertar do elemento estrangeiro, a França appellou para a producção colonial, especialmente para as terras do oéste africano, onde o algodão é conhecido desde remotas épocas. No Sudão, nas immediações de Niger, elle alimentava a industria local da tecelagem. Mas essa fabricação, longe de progredir, perdera a primitiva importancia. Assim, numa circular de março de 1924, o governador geral da grande colonia africana preconizou o cultivo do algodão que elle julga susceptivel de remunerar o trabalho do agricultor. Cumpre, porém, notar que, em confronto com o algodão americano, o do Sudão foi reconhecido como de qualidade inferior, o que se attribúe á maneira defeituosa empregada na colheita pelos indigenas. Além dessa desvantagem, outra se observa nesse algodão — o seu diminuto rendimento, que chega a desalentar os agricultores.

A administração procura combater esses senões, modificando o processo de cultura, o systema de colheita, a maneira de tornar mais facil o commercio desse elemento que a civilização cada dia torna mais valioso.

De modo geral, o algodão póde ser cultivado num vasto territorio e a experiencia tem mostrado que se encontram terras favoraveis a esse cultivo na Senegambia (cantão de Domga); no Sudão, onde a extensão é consideravel; na Costa do Marfim, em que a zona florestal se presta a essa cultura; no Dahomey, no Alto-Volta, na Guiné, onde as plantações são esparsas. A administração, no sentido de melhorar o algodão indigena, estudou o assumpto sob dois aspectos: primeiro, no intuito de melhorar propriamente a cultura; segundo, em tornar verdadeiramente negociavel o producto. Com relação ao primeiro ponto, reconheceram os technicos a necessidade de revolver mais profundamente o sólo, o que os indigenas não faziam, pois se utilizavam apenas duma pequena enxada, a "daba", que não se adapta ao fim preconizado pela administração. Outros conselhos, attinentes á escolha da semente, á colheita, etc., foram egualmente formulados pelo governador do Sudão, que installou um serviço agronomico em Segú, cuja acção se estende ás regiões productoras do Sudão, do Alto Volta e da Costa do Marfim.

Para tirar partido, tão rapidamente quanto possivel, da producção algodoeira indigena, cumpria organizar a venda da colheita, criando, no interior, verdadeiros mercados algodoeiros. Nesse intuito, a administração tem empregado os seus esforços, dos quaes espera retirar seguros e efficazes resultados. Numerosas installações estão sendo feitas para o fim de preparar devidamente o producto e tornal-o, por todos os meios bem acolhido nos diversos mercados. Julgam os especialistas que o algodão irrigado convém mais ás terras africanas; e, segundo os estudos a que se dedicou o dr. Forbes, será possivel, com a plantação das melhores variedades americanas, produzir, em cultura normal, irrigada, 200 a 500 kilos de algodão por hectare.

Para resolver outra face do problema, estudam os engenheiros o estabelecimento de uma barragem no Niger e a irrigação de um terreno extenso. Nessa região, cuidadosamente escolhida, conta a administração da colonia franceza intensificar a producção algodoeira e desenvolver nella a criação de carneiros que possam fornecer a melhor lã.

Convém ter em vista que, em 1930, a producção mundial de algodão foi avaliada em 5.600.000 toneladas. Os principaes paizes productores, classificados por ordem de importancia, foram: 1) Estados Unidos da America, 3.088.000 toneladas; 2) India, 877.400; 3) Egypto, 368.000; 4) China, 400.000, e 5) Brasil, com 120.000 toneladas.

Quando tardam as "andorinhas"...

Aborrecimentos que poderiamos evitar, em dia de mudança, se tivessemos a idéa de avisar com antecedencia a Companhia Telephonica

CONSEQUENCIAS DE UM PEQUENO DESCUIDO EM QUE INCORREMOS COMMUMENTE

Se já tivesse transferido o telephone perguntaria: porque tardas as "Andorinhas"

As rêdes telephonicas... O progresso de um povo se avalia pela extensão de suas rêdes telephonicas através de suas cidades e do seu hinterland Porque ellas é que levam, pelos seus longos fios, aos sertões longinquos, onde não ha um arremesso de Civilização, a idéa do progresso.

O telephone... Os seus beneficios, não os podemos avaliar senão quando elle nos falta. Pelo seu conforto, pela sua commodidade e pelo seu bem estar, é incontestе que essa invenção veiu satisfazer grandes necessidades do homem.

O uso generalizado do apparelho telephonico prova o que affirmamos.

Vamos encontral-o em toda a parte. No commercio, na industria, nas residencias, lá está elle facilitando-nos á vida sob todos os aspectos.

PORQUE MUITAS VEZES DEIXAMOS DE DESFRUTAR AS VANTAGENS DO TELEPHONE

E' commum, quando fazemos uma mudança, ficarmos sem os preciosos serviços do apparelho telephonico.

De quem é a culpa?

Da Companhia Telephonica?

Não!

E' nossa, simplesmente nossa!

Porque, por imprevidencia, não fazemos á Companhia a communicação de mudança.

Si lhe tivessemos feito o indicado aviso com dez dias de antecedencia da mudança, iriamos encontrar, na nossa residencia, o telephone installado e em perfeito funccionamento. Assim, não seriamos obrigados a prescindir dos seus valiosos serviços.

AS VANTAGENS DA COMMUNICAÇÃO A' COMPANHIA TELEPHONICA, EM CASO DE MUDANÇA DE RESIDENCIA

O dia de mudança é um dia de grandes atropelos. Corre-se para aqui e para ali. Providenciamos isto e aquillo e, invariavelmente, esquecemo-nos do telephone. E só na nova residencia, damos pelo nosso esquecimento. E' que as andorinhas, contratadas para fazer a mudança, ainda não sairam da casa de que estamos nos mudando e, nós, na nova residencia, sentimos logo a falta do telephone, porque não podemos dali communicarmos rapidamente com os nossos carregadores, pedindo-lhes pressa no transporte da mudança.

Que fazer, então?

O UNICO RECURSO

O unico recurso é pedir uma ligação pelo telephone do armazem proximo; o que nos causa grande transtorno, attendendo-se em que quasi sempre, na nossa nova residencia, no dia de mudança, estamos a vontade, de pyjame, dando as providencias da arrumação.

E assim somos obrigados a vestirmos para communicarmo-nos com os nossos carregadores.

OUTRAS CONSEQUENCIAS DO DESCUIDO

Mas, não fica apenas ahi as consequencias da falta do telephone.

Outras providencias teremos difficuldade em executar pela sua ausencia.

E durante muitos dias, emquanto providenciamos pela sua installação, temos de prescindir dos inestimaveis serviços prestados pelo telephone, unicamente porque fomos imprevidentes.

Eis ahi os aborrecimentos que poderão evitar os nossos moradores, se, no caso de mudança, avisarem a Companhia Telephonica com antecedencia de 10 dias a sua nova residencia pedindo a transferencia do apparelho.

Avisou com antecedencia de dez dias á Companhia Telephonica e, por isso, póde reclamar, commodamente, de sua residencia, a demora das "andorinhas"

O pessoal em disponibilidade do Ministerio da Viação

EM MENOS DE CINCO MEZES A DESPESA COM O CUSTEIO DO QUADRO RESPECTIVO FOI REDUZIDA DE 758:299$274

Em 31 de março do corrente anno, o numero de empregados do Ministerio da Viação postos em disponibilidade attingia a 677, com a despesa annual de 1.946:733$722. Nesta data, taes empregados são em numero de 475, dos quaes 453 estão em disponibilidade em consequencia da reforma da E. F. Central do Brasil, e a despesa com sua remuneração é de 1.188:434$448, tendo havido, portanto, em menos de cinco mezes, a reducção de 202 serventuarios e de réis 758:299$274 na despesa annual respectiva.

Proveiu essa reducção do aproveitamento em outras funcções publicas de 115 empregados, da aposentadoria de 78 e da exoneração e fallecimento de 9 outros. Convém accentuar que 58 dessas aposentadorias foram concedidas pelas Caixas de Aposentadorias e Pensões e, assim, o seu custeio nenhum onus traz aos cofres publicos.

O quadro do pessoal em disponibilidade nenhum encargo novo veiu criar ás verbas do Ministerio da Viação, pois a economia resultante da suppressão de 314 logares, já feita durante o Governo Provisorio, attinge, até esta data, a 2.795:830$000, e o custeio do quadro, para o qual ha uma dotação orçamentaria de 2.765:000$000, importa, como se disse, em 1.188:434$448.

Cumpre salientar ainda, que os empregados addidos que, no inicio do Governo Provisorio eram em numero de 52 e davam ao Ministerio a despesa annual de 1.053:096$000, estão reduzidos a 14 e a despesa respectiva a 246:500$000.

Execução do serviço postal e telegraphico

O director geral dos Correios e Telegraphos, expediu a seguinte portaria:

"O director geral dos Correios e Telegraphos, tendo em vista a situação em que se encontram os serviços postaes-telegraphicos nas zonas do Estado de São Paulo, que estão sendo occupadas, resolve determinar que os serviços postaes e telegraphicos na zona do Estado de São Paulo limitrophe ao Estado do Rio de Janeiro fiquem provisoriamente sob a jurisdicção da Directoria Regional do Rio de Janeiro; nas zonas limitrophes ao Estado de Minas Geraes sob a jurisdicção das Directorias Regionaes de Campanha ou de Uberaba, conforme confinarem com esta ou com aquella; e finalmente, na zona limitrophe do Estado do Paraná sob a jurisdicção da Directoria Regional do Paraná.

Os respectivos directores regionaes providenciarão para que os serviços sejam restabelecidos nessas zonas á medida que forem sendo occupadas, bem como para que as correspondencias postaes e telegaphicas sejam encaminhadas da fórma mais expedita.

A escripturação das taxas postaes e telegraphicas e de quaesquer outras receitas arrecadadas nas agencias postaes e telegraphicas que passarem provisoriamente á jurisdicção das referidas Directorias Regionaes, deverá ser feita separadamente.

Rio de Janeiro, 13 de agosto de 1932. — (a.) T. Furtado Reis"

A LEITURA DA SEMANA

COMMENTARIOS DE EULER COELHO AO CODIGO ELEITORAL

Sómente a velha e cada vez mais forte sympathia intellectual que sinto pelo senhor Euler Coelho, joven mas desde muito consagrado causidico e publicista de Minas, poderia, sobrepujando os melhores requintes da elegancia do meu espirito, fazer que me andasse entre as mãos, por algum tempo, o livro por elle recentemente publicado.

Bacharel como ha tantos, desviei-me da magistratura, porque suas responsabilidades me apavoravam, e da advocacia, porque me repugnavam as suas contingencias. Verdade é, todavia, que sou sensivel á seducção das letras juridicas, quando ellas não procuram distinguir-se demasiadamente das chamadas bellas letras.

Afigura-se-me, ainda assim, um caso á parte, o de tudo quanto se relacione com a legislação eleitoral. E' que, ahi, ao prosaismo da processualistica — esse ponto do cosmos do direito, cujo clima é, decididamente, lethal para todas as tentativas de belleza — se juntam as impertinencias grosseiras do espirito partidario — essa terrivel negação permanente da tolerancia, do equilibrio, da justiça, da bondade.

Confesso-me um animal nada aristotelico, isto é, nada politico. Falta-me condescendencia para os excessos, os erros, os crimes a que os cidadãos e os patriotas de todos os tempos, muito embora falando, a todo instante, em patriotismo e idealismo, são induzidos pela insopitavel ambição de mando. O direito eleitoral, como esforço da consciencia collectiva por diminuir a violencia desse eterno assalto ás posições, e attenuar os riscos a que, em consequencia, vivem expostos os reaes interesses da sociedade, é assim uma espécie de brincadeira de "pince-sans-rire", algo que seria enternecedor, si não fosse tão solennemente bufo. Todos os preceitos, fórmulas e regras que se idealisem para cercar de garantias a funcção politica do votante, prestar-se-ão tanto melhor, quanto mais evoluidos e perfeitos, á victoria dos exploradores profissionaes do voto. E eis ahi porque me alarma e repugna tudo que se constroe nesse ingratissimo, escorregadio, mephitico terreno — verdadeiro pantanal das paixões mais vis da humanidade.

Parece que estou abusando, ao mesmo tempo, da faculdade de sêr pathetico — uma demonstração de falta de gosto, — e do direito de ser irreverente — uma prova de falta de cautela. Mas é razoavel que eu saliente, de inicio, meu horror pela materia versada na brochura do dr. Euler Coelho, para, em seguida, graças á insuperavel magia dos contrastes, dizer melhor, quasi sem recorrer a palavras, do agrado com que, apesar de tão desfavoraveis pendores, andei a percorrer essas paginas.

Onde o motivo de se me apresentar, desta feita, o negregado assumpto sem parte, pelo menos, dos multiplos attributos que m'o fazem tremendamente antipathico? E' claro que não nos talentos notorios do autor, visto como, em que péze aos idolatras da intelligencia humana, aos que ignoram ou esquecem quanto ella contribue para ás maximas feialdades da vida, esses talentos, uma vez postos a serviço de thema odioso, unicamente mais odioso poderiam tornal-o.

Não, não foi o espirito cultivadissimo, e, sim, tão só a alma sã, nobre, generosa de Euler Coelho, que, vencendo minha idiosyncrasia, me levou a manusear o volume consagrado pelo moço mineiro ao estudo da nova lei eleitoral.

Trata-se de um sociologo e de um jurista vivendo em tranquilla e fecunda symbiose. Essa intima e perenne cooperação irritar-me-ia, porém, no caso, ao invés de me agradar, si tanto o observador das realidades sociaes como o engendrador de normas suppostas de accordo com taes realidades, não se deixassem possuir de enthusiasmo quasi ingenuo — que tanto póde a horrivel desmoralização dos exemplos!... — em face de vagas promessas de respeito ao suffragio popular.

Quasi cincoentenario, livre estou, por minha desventura, de sêr contaminado pelo optimismo desse commentador cheio de fé e, provavelmente, de illusões. Mercê dos deuses, todavia, não perdi, ainda — e com que reconforto o verifico sempre! —, o dom de commover-me, quando se me deparam criaturas em cujas mãos se encontra, no momento, o symbolico facho corredor dos antigos. Não me seccaram tanto as fontes da alma, que sorria das esperanças alheias.

Estivesse, mesmo, a pique de o fazer, na preesnça das de Euler Coelho, e não m'o permittiria a certeza de que essas esperanças não passam de manifestações de idealismo, do mesmo idealismo a cujo ardente sopro deixaram ellas de florescer em mim. Questão de edade, apenas. E de experiencia, portanto.

Um nada, todavia, que póde sêr tudo, distingue, possivelmente, do idealismo da minha geração, o da que lhe succedeu: é a disposição para a luta.

Não excluo, por inteiro, a hypothese de que algum dia exista verdade eleitoral no Brasil, quando procuro e descubro as origens espirituaes do impulso que levou esse publicista a reproduzir, no prefacio da obra em referencia-prefacio com todas as virtudes de um magistral ensaio sobre a evolução do direito eleitoral entre nós — as seguintes palavras oraculares de Ruy Barbosa:

"O espirito das revoluções não morre, porque o espirito das revoluções é o espirito das liberdades comprimidas, é o meio neroico com que a Providencia dotou os povos para reconquistarem seus direitos nas épocas de desesperação".

COMPENDIO DE GEOGRAPHIA DE VERISSIMO E VARZEA

Pertenço ao numero dos que ha mais tempo se vêm exacerbando contra a qualidade infima da mór parte dos livros didacticos brasileiros.

Essa minha attitude mental acabou por me fazer vagamente grotesco aos meus proprios olhos, como possivel guia da prole, em meio a difficuldades que porventura a salteiem, quando prepara suas lições, manuseando compendios indicados pelos professores.

E' que, assombrado ante os defeitos, sensiveis á mais ligeira percussão, de taes compendios, me entrego sem reservas a semelhante pasmo. E, revoltado á lembrança da inconsciencia, melhor: da improbidade de quantos, com o prestigio de seus nomes e a força de seus cargos, concorrem para a solenne approvação official, para o lançamento, para a imposição desses monstrengos das letras pedagogicas perco a minha, de resto problematica, idoneidade para repetidor, e surpreendo qualquer coisa de amargamente ironico e divertido na decepção dos meus filhos.

Não acredito se tenha apparelhado, nas elevadas espheras do ensino, a prophylaxia que se fazia mistér. Mas de facil percepção me parecem os indicios de que a nossa literatura educacional tende a regenerar-se por assim dizer automaticamente, como si, em materia de ruindade, attingido tivesse a suprema cota da saturação. Deve-se, talvez, o auspicioso facto, pura e simplesmente, á melhoria constante do proprio nivel intellectual do magisterio, em cujo seio é natural que se recrutem os autores de obras destinadas aos escolares, e á compreensão possibilitada, emfim, nos mestres dignos verdadeiramente desse titulo, de que nas livrarias tambem lhes cumpre supplantar, a interesse dos educandos e, por conseguinte, da Patria em formação, o rebutalho da classe, bastante avido e inescrupuloso para, dentro mesmo dos lares, levar avante, como autores, a obra de sabotagem da cultura nacional, por elles iniciada, como docentes, nas escolas.

Se desse movimento consolador eu ainda me não houvesse apercebido, tel-o-ia feito agora, travando conhecimento com a Geographia de José Verissimo da Costa Pereira e Affonso Varzea.

E' um compendio admiravelmente ordenado e escripto; é — percebe-se logo — uma demonstração nova, não sómente da alta proficiencia, como da probidade com que esses dois cidadãos exercem o professorado, e, consequentemente, o honram.

Ficaria bem esse livro, se convenientemente traduzido, na bibliotheca escolar de não importa que paiz. Elle vale por um attestado de como entram a disciplinar-se as intelligencias que, no Brasil, presentemente se consagram á causa da instrucção do povo.

Se defeitos possue o livro, são os da maneira, em meu parecer varias vezes absurda e errada, por que a lei vigente dispõe acerca do ensino da geographia. E, a tal circumstancia attendendo, eu não lhes faria a minima referencia, caso não houvesse encontrado nas palavras liminares um ardente reflexo do enthusiasmo com que os autores adherem ao ponto de vista esposado pelos empreiteiros da ultima refórma.

Escrevo principalmente para os que se interessam pela sorte da pobre juventude brasileira, e seguem, desolados, o proposito de sacrifical-a por uma vez, que outrem todos os governos. Prescindo, pois, de longamente discorrer acerca dos methodos agora em vigor, "ex vi legis", para o ensino da referida materia.

Havia exaggero no momenclaturismo de antigamente? E' possivel. Mas, em logar de o moderarem, supprimiram-n'o, e assim fizeram a pretexto de que — falem Verissimo e Varzea—essa lista interminavel de nomes era 'pavoroso supplicio de memoria, que martyrisa, estiola e revolta o alumno".

Francamente, a fascinação das novas idéas e dos methodos ineditos é capaz de tudo. Pois então é martyrio o ensino da geographia, tal qual se fazia dantes? Duvido que seja isso confirmado por um plebiscito escolar. Estudar essa disciplina á velha maneira é como que descobrir todos os encantos do viajar, reduzido embora a uma expressão puramente imaginativa. E' illudir, com uma espécie de "globetroterismo" espiritual, a estranha mas humanissima nostalgia que temos, animaes eminentemente, incorregivelmente nomades, dos logares jamais vistos.

Não sómente, na suppressão dessas deliciosas "randommees" por hypothese, vejo a prova irrefragavel do erro dos reformadores. A geographia que ora se ensina aos alumnos da primeira série gymnasial compõe-se de precipitados, injustificaveis, inopportunos avanços em disciplinas collocadas nas séries mais altas. E', de mistura, geologia, mineralogia, meteorologia, cosmographia. E', portanto, um apanhado de conhecimentos que serão mais tarde transmittidos de novo aos alumnos, já então mais em condições de recebel-os. E' tudo, menos geographia propriamente dita, quer dizer: descripção do globo tal qual o modelaram, de concerto, a acção dos elementos e a obra dos homens.

Meus jovens compatriotas dos lyceus: faz-me pena que vos tenham subtraido uma das alegrias maiores da minha infancia estudiosa — a de vagabundear em espirito pelo mundo vasto do bom Deus...

BENJAMIN LIMA

Nota — Endereço do encarregado desta secção: Avenida Izabel de Pinho, n. 2, Real Grandeza.

Secção Cinematographica

Constance Bennett, a querida estrella, cujo valor artistico é inconfundivel reapparecerá amanhã no Odeon no film da R. K. O. Pathé — Distribuido pela Para mount "Casada e sem marido"

"Os assassintos da rua Morgue"

Edgar Allan Poe, Carl Laemmle Jr., Karl Freund, Bela Lugosi, Sidney Fox e Leon Waycoff: — um novellista celebre, o mais moço e talentoso productor cinematographico de Hollywood, o mesmo photographo de "Sem novidade no front", o interprete de "Dracula", a protagonista de "Más intenções", e um rapaz afinal que será uma surpresa.

São esses os elementos que concorreram para criar "Assassinatos da rua Morgue", o superchocante film que a Universal apresentará brevemente no Pathé-Palacio.

O publico que viu Bela Lugosi em "Dracula" ainda não está consciente das possibilidades formidaveis desse tragico dos palcos da Austria e Hungria; porém em "Assassinatos da rua Morgue" verá uma das mascaras mais formidaveis que tem apparecido depois do advento do cinema sonóro.

Os olhos de Bela Lugosi no papel de "dr." Mirakle, em "Assassinatos da rua Morgue", os seus gestos, a sua caracterização, tudo emoldurado pela photographia admiravel de Karl Freund, convencem de tal fórma o espectador, que as scenas desse film "frisson" tornam-no a maior tragedia que o cinema tem apresentado.

Quem já leu o livro de Edgar Poe, poderá facilmente conceber, observando esses elementos citados acima, o que será o film.

Johnny Weissmuller, o athleta, campeão olympico, que a Metro apresentará em "Tarzan, o Filho das Selvas"

Jean Harlow e Walter Huston apresentados pela Metro Goldwyn Mayer em "O féra da cidade"

O film Metro-Goldwyn-Mayer que o Palacio-Theatro estréará amanhã, póde ser incluido no ról dos films invulgares, e assim é de facto porque o film não é precisamente um romance de amor, como não é um romance de aventuras. E' um estudo do caracter dos homens cumpridores dos seus deveres. Ali está, por exemplo, dominando-lhe toda a expressão, a figura expressiva, sincera, de Walter Huston. Elle é, em "O féra da cidade", a encarnação do Dever, da vontade obstinada de vencer o mál. Figura opposta, temos Jean Harlow — a "platinum blonde". Ella é a tentação, a causa dos mil impecilhos que se antepõem aos passos do cumpridor do Dever e da Lei. E o film é, por isso, por ter duas figuras assim expressivas, assim eloquentes, a desenhar-lhe os episodios, um desenrolar de scenas suggestivas em que tudo é surpresa, em que tudo tem uma finalidade interessante e intensamente recreativa. "O féra da cidade" é, afinal, um drama das grandes cidades de hoje. Dirigido por Charles Brabin, um director vigoroso, interpretado por Jean Harlow, Walter Huston, Jean Hersholt, Wallace Ford e outros, resulta um dos mais interessantes films Metro-Goldwyn-Mayer destes ultimos tempos.

Jean Harlow, a "platinum blond ", que apparece com Walter Huston em "A Féra da Cidade", , da Metro-Goldwyn-Mayer, dirigida por Charles Brabins

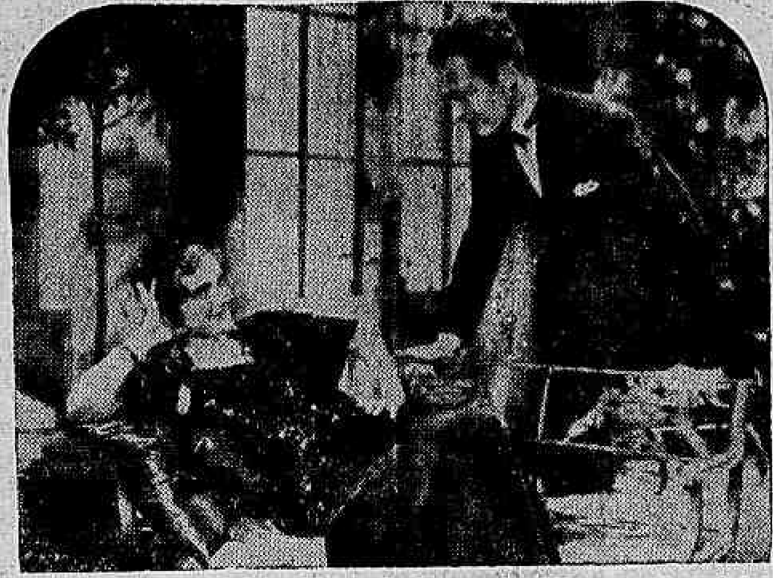

Lois Moran e Victor Varconi (scena de "Homens da minha vida" que estará amanhã na téla do Broadway

Por causa de um peccado da mocidade

A felicidade começava a sorrir-lhe. Havia homem que a amava fervorosamente e com quem ella se casaria dentro em pouco. Como se isso não bastasse, um outro homem havia que lhe consagrava o mais sincero de todos os affectos, que lhe tributava uma verdadeira adoração e que, estoico e abnegado, tudo fazia por vel-a feliz.

E quando ella pensava que ia ser envolvida pela mais completa ventura, eis que lhe apparece, negro e ameaçador, o fantasma de uma falta praticada no passado, de uma falta que ella commettera num momento de loucura amorosa, quando a sua alma começava a despertar para a vida. Um homem indigno, um homem verdeiramente nogento, a quem ella devotára affeição na sua juventude distante, ameaçava-a com um punhado de cartas que tinham sido escriptas unicamente por ella.

Que faria ella?

E' essa a pergunta que enche "homens na minha vida", o film que o Broadway vae apresentar amanhã. Como fazer? Eis o que Lois Moran, a heroina do film, pergunta mil vezes a si mesma, sem conseguir resposta.

Gorillas e pygmeus em "Tarzan, o filho das selvas"

As sensações enormes de "Tarzan, o filho das selvas", não vêm unicamente dos "tricks" do seu romance de aventuras e da acção das suas figuras, como Johnny Weissmuller, Maureen O' Sullivan, Neil Hamilton e C. Aubrey Smith. Vêm tambem, e em dose impressionante, de outros elementos, como gorillas e pygmeus, que dão surpresas e mais surpresas a muitos dos momentos do fascinante novo "Trader Horn" que a Metro-Goldwyn-Mayer apresentará no Palacio dentro em breve. Nas ultimas sequencias de "Tarzan, o filho das selvas", apparecem nada menos de quatrocentos pygmeus, que a Metro, graças aos esforços de W. S. Van Dyke, conseguiu desviar da Africa. Além dos pygmeus, apparecem alguns gorillas, sendo que "Chesta", um filhote de gorilla, constituirá um dos successos maiores do film que nos revelará Johnny Weissmuller, o novo Adonis de Hollywood...

"Delirante"

"Delirante"! James Cagney, Joan Blondel, Ann Drorak! Ahi vêm elles, arriscando a vida! Desafiando a morte! Voando pela pista! Carros que saltam, chocando-se, ardendo em chammas! Scenas de corridas tomadas durante pareos officiaes, com a participação de famos corredores, entre os quaes seis campeões do volante! Uma historia de emoções profundas e imprevistos unicos! O Pathé-Palacio já na proxima semana, a iniciar-se com segunda-feira, 22 do corrente, exhibirá esse film da Warner-First National.

ALUGA-SE

Uma casa com todas as commodidades á Rua Cardozo de Moraes n.º 330 (Ramos) trata-se na mesma.

Joan Crawford em "Neste seculo XX", amanhã, no Gloria

Vamos ter amanhã, no Gloria, um film de Joan Crawford: "Neste seculo XX", que o Palacio exhibiu com immenso successo e cuja re-apresentação está sendo aguardada com interesse pelos "fans" de verdade. Em "Neste seculo XX", como se sabe, a Metro-Goldwyn-Mayer juntou Joan Crawford, Pauline Frederick e Neil Hamilton. E' um espectaculo elegante, integralmente "chic".

Constance Bennett, a elegantissima, em "Casada e sem marido"

Nós vamos ver Constance Bennett no film da Pathé, "Casada e sem marido", que a Paramount nos vae dar no Odeon. Uma comedia dramatica, em que ha muitos motivos de alegria e verdadeiramente nenhum de tristeza. A historia interessante de um casamento que, por um anno inteiro, não passou de um contrato e só teve vida no papel legal. Um film feito com muito interesse, muita elegancia, e muita attracção. Paul Stein dirigiu esse film com verdadeira mão de mestre, permittindo que o temperamento de Constance Bennett se expandisse, em arroubos de arte de interpretação, e em demonstração de muito "chic" e elegancia.

A volta de José Mojica em "Meu ultimo amor"

José Mojica, o grande idolo das multidões vae voltar a admiração de seus admiradores através o romantismo de uma pellicula da Fox Movietone cujo titulo por si só é uma garantia de belleza — "Meu ultimo amor" — Todos nós sabemos em que alto grão de admiração gosa Mojica entre o nosso publico, e portanto facil é prever-se a immensa satisfação a noticia que o grande cantor da Opera de Chicago vae banhar os ouvidos dos cariocas das melodias deste film está repleto. Não esqueçam pois que — "Meu ultimo amor" — a mais recente criação de Mojica, será lançada dentro em poucos dias no cinema Odeon, para alegria maxima de todos os apreciadores da bellissima voz do emerito cantor lyrico, o triumphador de "Loucuras de um beijo" e "A lei do Harem" e outros films de real e insophismavel successo.

"A donzella impaciente" e o "Cavalleiro solitario"

Ultimamente o Pathé-Palacio tem feito passar em sua téla, dois grandes films em um só programma.

Amanhã, repetindo este gesto feliz, o Pathé-Palacio apresentará dois dramas, duas grandes producções, vividas por astros de renome, o que faz prever, um merecido successo.

"A donzella impaciente", que é um drama fino, elegante e subtil, é mais dedicado as moças, e reune num apanhado de scenas, idéas muito proveitosas a todas aquellas que acalentam um sonho de amor.

O outro film é de Buck Jones — "O cavalleiro solitario", e é bom para os velhos, para as crianças, para todos emfim.

São scenas alegres, vivazes, algumas romanticas, outras sentimentaes, onde Buck Jones poz toda sua alma varonil, audaciosa, destemida e boa.

Miriam Hopkins, a estrella de "Dansando no Escuro", que o Imperio vae exhibir

Buck Jones, em "Cavalleiro Solitario" que o Pathé Palacio exhibe amanhã

EMPRESTIMOS

Sobre Apolices, Ações de Bancos e Companhias

DESCONTOS

DE LETRAS PROMISSORIAS E DUPLICATAS

BORGES & IRMÃO

BANQUEIROS

Casa fundada em 1884

Séde no PORTO (Portugal) Agencias em LISBOA, Braga, Ovar, Matosinhos e

RIO DE JANEIRO

Rua da Alfandega, 24 e 26

Sacam sobre Portugal, Hespanha, Londres, Paris, Italia, as melhores taxas do mercado

Encarregam-se de COBRANÇAS de Letras, Dividendos e Alugueis de Predios

Contas correntes

PAGAM SOBRE DEPOSITOS:

A ordem: 4 °|° ao ano

(com livros de cheques e retiradas livres)

Sobre depositos a prazo de 6 mêses, 6 °|° ao ano e sobre depositos a prazo de 12 mêses, 7 °|° ao ano

Tinta Brasilia

é a melhor para canetas-tinteira

Não sendo misturada com outra tinta de escrever A Tinta Brasilia é melhor que as estrangeiras

A Tinta Brasilia honra a industria nacional porque é melhor que qualquer extrangeira

A TINTA BRASILIA

não sae com [illegible]

De todas as tintas nacionaes a Tinta Brasilia é a unica que não ataca a borracha das canetas-tinteiro.

A TINTA BRASILIA

não enferruja pennas de aço

A TINTA BRASILIA

dá copias sem borrar os originaes.

A TINTA BRASILIA

é ao mesmo tempo de copia, indelevel, inalteravel, economica e [illegible]

SÃO JOÃO DE MERITY E VILLA ROSALY

LINHA AUXILIAR E RIO DOURO

CASAS E TERRENOS

A 45$000 mensaes, terrenos de 10 x 40, á 50 m. do Centro Procurar os srs. Mauro e Albuquerquer, junto á estação da Villa Rosasaly

Seu terno é velho

Fica novo, mandando virar pelo avesso tambem reforma-se e concerta-se roupa. Faz-se terno de casemira a preço de 80$ e de brim, 40$, á rua Lêdo, 66 antigo 100. Jorge.

Clinica de Senhoras do dr. Cesar Esteves

Tratamento sem operação e sem dor das perturbações das Senhoras; faltas, hemorrhagias, colicas atrazos, etc. Diathermia. Largo de São Francisco, 25, de 9 ás 11 e 1 ás 5.

LIVRARIA ALVES

Livros collegiaes e academicos. RUA DO OUVIDOR, 166.

GYMNASIO SANTA THEREZA

(tendo annexa a Academia Nacional de Commercio) (OFFICIALIZADOS)

INTERNATO, SEMI-INTERNATO E EXTERNATO — AMBOS OS SEXOS — CURSOS: DESDE O JARDIM DA INFANCIA DIRECTOR: DR. ALCIDES ROSA

E. LEOPOLDINA REGO, 538 — OLARIA — T. 8-3053 OMNIBUS PARA CONDUCÇÃO DOS ALUMNOS

Salvitae

O MELHOR DISSOLVENTE DO ACIDO URICO DIURETICO E LAXANTE

CONTRA

A GOTTA RHEUMATISMO PRISÃO DE VENTRE DOR DE CABEÇA BILIOSIDADE INDIGESTÃO DIABETES DOENCA DE BRIGHT

A VENDA EM TODAS AS DROGARIAS E PHARMACIAS PRINCIPAES

AMERICAN APOTHECARIES COMPANY, NEW YORK

Uma scena de "Meu Ultimo Amor", um film da Fox que nos trará de novo José Mojica

Laura La Plante numa scena de Marido sem esposa", programma de amanhã, no Eldorado

Os mendigos da cidade

RECORDANDO UMA BELLA INICIATIVA DO SR. CARLOS COSTA, QUANDO PASSOU PELA CHEFIA DA POLICIA

A Fundação Affonso Penna não se tornou realidade

Outro flagrante da mendicidade no Rio

Os mendigos do Rio... Da quando em quando, os jornaes estampam aspectos impressionantes da indigencia que perambula pelas ruas e praças da cidade, offerecendo á população e aos forasteiros um espectaculo deprimente para a nossa organização social.

As scenas dolorosas da mendicancia, a exhibir-se espectaculosamente pelas principaes vias publicas, não são, entretanto, privilegio do Rio de Janeiro.

Quem viajou pelas grandes capitaes européas e observar a existencia miseravel de milhares de párias, victimas da proletarização intensiva, decorrente da propria evolução industrial, sabe que a solução do problema não está nos asylos para a indigencia ou nas fundações humanitarias.

PORQUE EXISTEM MENDIGOS

Os mendigos constituem a especie de gente que desanimou na batalha da vida. O instincto da conservação impelle-os a unica fórma de viver sem lutar: — ao parasitismo, á exploração da caridade alheia.

A principio, o individuo reage contra os imperativos do estomago vasio e passa privações sem conta. Só depois de algum tempo, quando a miseria e a fome lhe abalam o lar, é que elle se decide a estender a mão á piedade dos outros.

E é smpre com emoção e repugnancia que o faz. Tanto assim, que conhecemos facilmente o individuo que estréa na mendicancia. Trae-se a qualquer momento, no modo embaraçado de pedir, que não se reveste da humildade convencional dos mendigos profissionaes.

O profissionalismo na mendicancia vem como corollario da desmoralização absoluta que destróe, em pouco tempo os ultimos resquicios de energia do individuo que caiu na desgraça.

Arrazado o derradeiro reducto em que o seu caracter resistia á degradação da indigencia, deixa-se vencer integralmente pelas seducções do parasytismo.

A SOCIEDADE NÃO PODE CRUZAR OS BRAÇOS ANTE A MENDICANCIA

Mas, se a mendicancia é um phenomeno normal na sociedade em que vivemos, normal e inevitavel, aliás, dahi não se segue que devamos cruzar os braços deante do espectaculo constristador de nossos irmãos obrigados a esmolar.

Tudo se deve fazer, senão para extirpar a chaga social — o que é inexequivel — ao menos para minorar o soffrimento das victimas da defeituosa organização de nossa sociedade.

O QUE SE TEM FEITO NO BRASIL

Pouco, quasi nada, se tem feito entre nós com esse objectivo.

O que se faz, de quando em quando, é appellar para a policia, afim de que ella recolha os mendigos do centro, para que não causem asco aos estrangeiros que nos visitam, e os envie para o interior longinquo. Essa pratica foi, aliás, adoptada por muito tempo pelas autoridades policiaes.

UM ESFORÇO SERIO QUE NÃO ALCANÇOU A SUA FINALIDADE

O dr. Carlos Costa, quando chefe de policia, tomou uma iniciativa digna dos mais fervorosos louvores: a criação de um asylo modelo para mendigos.

A Fundação Affonso Penna, projectada pelo sr. Carlos Costa, não se tornou, entretanto, realidade.

Não, pela má vontade dos particulares para os quaes o ex-chefe de policia appellou. O commercio contribuiu com generosidade para que se levasse avante o emprehendimento.

Mas a contribuição dos cofres publicos, como sempre acontece, falhou. E a construcção ficou em meio, no morro da Caixa Dagua, do Estacio, emquanto os indigentes continuam a encher as ruas da cidade...

Um flagrante commovedor colhido em uma das nossas ruas mais movimentadas

Quereis obter informações de valor? Quereis ter certeza na efficacia de uma cobrança? Quereis ver bem representados os seus artigos? Dirijam-se ao

Escriptorio Commercial Araraquara

com optimo apparelhamento para bem servir em toda a Araraquarense, sua numerosa clientela.

Avenida Portugal n.° 17 — ARARAQUARA

RADIO - 1$300 por Dia?

Ora! Assim não ha desculpa para quem não tem um apparelho em casa. CADA UM cidadão tem capacidade financeira para adquirir os typos.

POPULARES 2421 — 2516 — 2514 c/alto falante, desde 36$

TYPO ARMARIO e Radio-Victrolas de luxo desde 148$ e 2510 á 81$ mensaes.

CHASSIS possantes c/alto falante dynamico e 6 valvulas a 95$ mensaes.

MACHINAS DE ESCREVER "Standard" Rs. 72$000 mensaes.

VALVULAS por preços de occasião.

SIRVAM-SE DE NOSSAS OFFICINAS DE CONCERTOS

Rumo a CASA K. SASS QUE NÃO TEM FILIAES

242 — RUA SÃO PEDRO — 242, LOJA — PHONE 4-1571

COMPRAE PHILIPS

Na Central do Brasil

PROVIDENCIA DA 2ª INSPECTORIA DO TRAFEGO

A administração da Central do Brasil recebeu communicação de que tomaram posse, os funccionarios Adolpho Corrêa Junior, praticante cd agente e o agente Neptuno Fueck, respectivamente das estações de Engenheiro Bianor e Queluz.

A Inspectoria do 2º Districto do Trafego está providenciando para enviar os demais funccionarios das estações referidas.

ESPECIAES PARA TRANSPORTE DE GADO

Foi o seguinte o movimento de gado na Central do Brasil: de Calafate para a Penha, 1 trem especial com 321 rezes; de Tres Corações, para Santa Cruz, um trem especial, com 443 rezes.

Pedidos 1 trem de Bello Horizonte.

Estão circulando dois tres, sendo um de Peryperi e outro de Marinho.

O CONCURSO PROSEGUE ..

Na estação de Silva Freire, da Central do Brasil, serão chamados ás 11 horas, do dia 16 do corrente, para prestarem prova pratica de concurso de agente e conductor de 1ª classe, Antonio Adauto de Almeida, Antonio José Soares, Aristides dos Santos Marques, Aureliano Gama da Silva, Carlos Brandão da Cunha, Carlos Candido Lacombe, Carlos Rodrigues de Carvalho, Francisco Thomaz Leão, Manuel Moreira Cardoso.

PARA MORALIZAÇÃO DA TERCEIRA DIVISÃO

Agora, que o dr. Martins Costa dirige os serviços da 3ª divisão, provavelmente, serão tomadas medidas moralizadoras para o bom nome da repartição.

Uma dellas deve forçosamente consistir na retirada da prancheta onde são copiadas grandes quantidades de desenhos particulares, com grande prejuizo da repartição, cujo movel bem poderia ser entregue ao archivista, que então teria toda responsabilidade de quaesquer anomalias que ali se verificassem.

Ao par desta, seria tambem de grande alcance, providencias energicas para cohibir as perseguições do engenheiro Herman Palmeira e Ildefonso Campos, contra os pobres serventes do Cadastro da Inspectoria, sendo até conveniente a abertura de um rigoroso inquerito para apurar as mazellas desta complicada dupla.

A PEDIDO DO DIRECTOR DA ESCOLA MILITAR

A pedido do director da Escola Militar, coronel José Pessôa, foi suspenso, até segunda ordem, o trem especial de alumnos da referida Escola.

O trem acima, corria aos sabbados e regressava aos domingos, na Central do Brasil.

FOI AUGMENTADO O DESVIO

Foi augmentado o desvio do kilometro 172, da Linha Auxiliar da Central do Brasil.

O comprimento total foi de 227 metros, com 200 metros de parte util.

Nesse sentido foi publicada circular.

PASSAGENS DE GRAÇA

A estação D. Pedro II forneceu, hontem, por conta dos diversos ministerios, 48 passagens, na importancia de 1:809$400. Essas requisições foram assim distribuidas: Ministerio da Guerra, 31 passagens, na importancia de 731$600; Ministerio da Agricultura, 2, na quantia de 98$000; Ministerio da Justiça, 1, por rs. 28$800; e Ministerio do Trabalho, 14, num total de 951$500.

MARITIMAS

FEDERAÇÃO DOS MARITIMOS

Na séde do Syndicato dos Pilotos e Capitães da Marinha Mercante, realizar-se-á, depois de amanhã, uma reunião da Commissão Organizadora da Federação dos Maritimos, afim de, em attenção á recent recommendação do Ministerio do Trabalho, serem indicados ao Departamento competente os nomes dos companheiros que puderem aceitar cargos nas commissões mixtas de conciliação, de que trata o decreto n. 21.396, de 12 de maio de 1932. — A. Pinto Nascimento, presidente da Commissão Organizadora da Federação dos Maritimos.

UMA PORTARIA DO INSPECTOR DA ALFANDEGA

De accordo com a communicação do Departamento Nacional de Saude Publica, o inspector da Alfandega baixou portaria, declarando aos funccionarios que não podem ser desembaraçadas as essencias de frutas e saponinas, espumantivas, espuma, liquida, solida ou em pó, sem que a inspectoria seja préviamente informada afim de tomar as necessarias providencias.

SYNDICATO DOS PILOTOS DA MARINHA MERCANTE

O presidente do Syndicato dos Pilotos da Marinha Mercanteff Pilotos e Capitães da Marinha Mercante, endereçou ao capitão de largo curso Jonathas de Oliveira, em data de 12 deste mez, o seguinte officio:

"Em assembléa geral do Syndicato dos Pilotos e Capitães da Marinha Mercante, a 11 de julho proximo passado, foi submettida á votação, a seguinte proposta:

"Approva ou não a assembléa a eliminação do socio Jonathas de Oliveira, feita pela directoria, homologada pelo Conselho Director e recorrida ex-officio pelo mesmo Conselho Director a essa assembléa geral extraordinaria.

Submettida á votação pelo sr. presidente, votaram approvando 13 consocios.

Outrosim, na mesma assembléa, ficou resolvido publicar-se a resolução acima e repreender-se o consocio Jonathas de Oliveira, "pelo escandalo publico que deu fóra da séde do Syndicato".

Aproveito a opportunidade para apresentar-vos a affirmação do elevado conceito em que prezamos a vossa collaboração intelligente".

THEATRO

Quando o publico quer...

O segundo "Broadway Cocktail" vae continuar

Carmen Miranda, continúa att raindo multidões ao Broadway com os seus deliciosos sambas

A vontade do publico é soberana, omnipotente, irresistivel. Temos agora mais uma prova disso no que acontece com o segundo "Broadway Cocktail", a grande novidade tão imitada mas nunca egualada que a empresa Ponce & Irmão lançou no Broadway e para a qual logo appareceram continuadores.

O conjunto de artistas que compõem o actual espectaculo do Broadway — Francisco Alves, Carmen Miranda, Almirante e Noel Rosa — e que são a nata do que no genero se pode encontrar entre nós, teve uma semana completa de exitos victoriosos. Durante sete dias o Broadway registrou enchentes consecutivas e, durante esses sete dias, multidões affluiram de todos os cantos do Rio para admirar o melhor de todos os cantores da canção brasileira, a melhor interprete do samba, o mais admiravel dos cantores e criadores de emboladas e o mais comico dos humoristas da canção carioca.

O primeiro domingo de "Me deixa, yôyô...", no Theatro Municipal

O dia de hoje, no Theatro Republica, vae ser um dia de grande animação.

E' o primeiro domingo da revista brasileira "Me deixa, yôyô..." de Luiz Peixoto e Freire Junior, revista que obteve o maior exito de que ha exemplo em peças deste genero.

A revista mais bem feita, mais engraçada e mais interessante que tem saido da penna daquelles intelligentes escriptores patricios.

Revista que a companhia portugueza montou com grande propriedade, com muita decencia e que é representada com intelligencia pelos distinctos artistas, que têm á sua frente a brilhante figura de Amarante. Revista que o publico assiste com prazer, passando duas horas divertidissimas. Revista que ninguem deve deixar de ver e que vae conservar-se no cartaz por muito tempo.

"Me deixa yôôyô", cujo agrado foi além de todas as espectativas, é a peça escolhida para dar começo ao intercambio de revistas entre Brasil e Portugal. "Me deixa, yôyô..." é uma revista de authentico successo e o pdproprio publico que tem ido ao Republica tem sido o melhor vehiculo de propaganda, para essa magnifica peça. "Me deixa, yôyô..." tem, além das outras grandes qualidades de agrado, a mais linda musica, que já se fez para peças deste genero.

A critca foi unanime em elogiar essa linda peça e dahi se póde avaliar o seu grande agrado.

Uma semana excepcional de palco e téla do Cine Fluminense

A nova casa de diversões do campo de S. Christovão vae ter a começar de amanhã, uma semana excepcional de palco e téla.

O palco do Cine-Fluminense terá dois programmas novos no decorrer da semana.

Amanhã, terça e quarta-feira, ali se exhibirão a "Orchestra Columbia", com dez professores, o tenor patricio Vicente Celestino, os comicos José Minhoca e Breno Ferreira e ainda, a apreciada artista Elza Cabral, em sambas e canções.

A primeira matinée, de "Angu' de caroço", hoje, no Carlos Gomes

A Companhia de Grandes Espectaculos Modernos, que Jardel Jercolis apresentou, ha dias, com franco exito, no theatro Carlos Gomes, da empresa Paschoal Segreto, vae fazendo reviver, no mais moderno theatro da cidade, o esplendor dos antigos tempos de revista nacional.

"Angú de Caroço", que teve o condão de restituir-nos Aracy Côrtes, Lodia Silva e Pinto Filho, estrellas predilectas de nossa revista, caiu no agrado geral e esse se vem manifestando na maneira pela qual se têm enchido, todas as noites, ambas as sessões em que é representada a peça da parceria Bittencourt, Jardel, Iglezias.

Terá logar, hoje, no Carlos Gomes, ás 15 horas, a primeira matinée de "Angú de Caroço". E' a primeira opportunidade que as familias têm de conhecer o trabalho interessante e novo para nós, dos sete Black Stars, os bailadores negros cujo exito tem sido enorme e cujos applausos têm sido invulgares.

12 artistas, amanhã, no palco do Odeon! ..

O Odeon quando faz as coisas é assim! Sempre com grandiosidade. O seu palco tem conhecido verdadeiras celebridades, contratadas realmente a peso de ouro. E agora vae apresentar, a partir de amanhã, os seus "Espectaculos de Arte", em que a par de films sempre de valor, fará apreciar tambem artistas sempre á altura do palco daquella casa. O primeiro "Espectaculo de Arte" do Odeon nos dará nada menos de 12 artistas! São oito "nossos" e quatro "quasi nossos", pois que são artistas uruguayos, contratados especialmente. Quer nacionaes, quer estrangeiros, os artistas que amanhã vão pisar o palco do Odeon são gente de elite, gente que apenas apparece a plateas finas. Patricio Teixeira, o cantor que tem dado á canção brasileira todo o encanto, fazendo realçar a doçura de sua poesia; Madelou que, como Patricio, é a voz feminina que mais nos entra no coração; Ogarita del Amico, inegualavel no seu genero de canções humoristicas; Custodio Mesquita, verdadeiro principe do samba, estupendo na modulação quente da dansa nacional; Paulo e Haroldo Tapajoz, os dois irmãos em seus cantos de contra-cantos que tanto impressionam; A. Macrino e J. Gorgulho, donos da alma do violão cujas cordas, dedilhadas por elles, como que vibram paixão os anseios de dansa.

Os quatro artistas uruguayos são Rodolfo Prando, o maravilhoso autor de tangos, e os seus acompanhadores guitarristas Carlos Portela, e os dois irmãos Rameraro. Rodolfo Prando é um idolo de Montevidéo. Elle dá no tango uruguayo a suavidade das tardes dos pampas orientaes, e a sua "voz quente", tão decantada pelos criticos platinos e uruguayos, como pelos nossos collegas de Porto Alegre, onde já estiveram elles, adapta-se admiravelmente a esse genero de canto. Portella e os irmãos Rameraro acompanham Prando, como executam solos de guitarra que são verdadeiras maravilhas.

Ahi estão os 12 artistas que o publico de elite do Odeon verá amanhã, para inicio dos "Espectaculos de Arte".

Alberto Villa, rei na sua arte mas escravo do seu publico!...

Alberto Villa, o interprete maximo do tango e das canções typicas "creoulas" que é um nome inconfundivel no Uruguay e na Argentina e que como todo o Rio de Janeiro já sabe, vem tomar parte num dos famosos "Broadway-cocktails" dos irmãos Ponce, é um homem de fina educação e de trato amabilissimo. O seu publico, para elle, é sagrado. E suas vontades, elle as attende religiosamente e sem restricções. Tem Alberto Villa mesmo a preoccupação, o culto de agradar os seus admiradores. Dahi elle raramente marcar, previamente, um programma dos numeros que vae cantar. Elle prefere chegar ao palco e pedir á platéa que dê suas ordens. E — curiosissimo — não ha musica, por mais estranha e dos mais estranhos rythmos, que elle não conheça, embora a sua especialidade sejam os tangos e outras canções regionaes argentinas e uruguayas. Um outro detalhe que prova a sua educação para com o seu publico é a solicitude, o carinho e a alegria com que elle attende aos pedidos de retratos, de autographos e pensamentos de suas admiradoras.

Um pouco de historia da vida de Alberto Villa

O RIVAL DE GARDEL TORNOU-SE ARTISTA PELA FORÇA DE UMA VOCAÇÃO IRRESISTIVEL

Sua proxima estréa, ainda neste mez, num dos adoraveis "cocktails", do "Broadway"

Agora que o Rio todo só fala e só se preoccupa com a personalidade de Alberto Villa, o famoso argentino cantor de tangos e canções "creoulas" qu eum dos proximos "Broadway-cocktails" nos vae revelar, vem muito a proposito dizermos um pouco de sua vida, que conhecemos através sua gloria e fama, consagradas em paginas e paginas dos magazines de maior vendagem nos Estados Unidos e na America do Sul.

Aliás é curiosa a circumstancia das revistas norte-americanas dedicarem largo espaço e cabedal insommavel de elogios ao artista que não conhecemos pessoalmente,embora os seus discos, gravados com exclusividade para a "Victor", tenham larga divulgação naquelle paiz.

Mas, como iamos escrevendo, Alberto Villa, que é um artista de qualidades excepcionaes e que gosa de um largo prestigio no mundo inteiro, tem passagens curiosas e originaes na sua vida, principalmente as que se prendem ao seu ingresso na Arte de que se tornou um eleito.

Como é habito na Argentina, os estudantes dos cursos superiores costumam formar seus nucleos, installados em "republicas" onde o lemma é sempre "a alegria acima de tudo".

Alberto Villa que fazia, brilhantemente, o seu curso de sciencias commerciaes, nas quaes se diplomou, pertencia ao grupo dos "Athenienses", onde cantava e tocava guitarra sempre sob os mais calorosos applausos dos companheiros.

Distinguia-se, então, Alberto Villa, com o seu inesgotavel bom humor, a fazer imitações de artistas celebres, a imitar-lhes os gestos e as attitudes, imitando, de maneira impeccavel e impressionante, o grande Carlos Gardel que é, como todos sabem, uma authentica gloria da Argentina.

E a par disso Villa assombrava quantos o ouviam entôar tangos e interpretar as canções typicas "creoulas", fazendo-o com personalidade inimitavel.

Assim, a pouco e pouco, Villa, ainda estudante, foi-se tornando famoso e dahi em deante não havia festa em que o seu nome não fosse acclamado e suas canções applaudidas com calor.

Alberto Villa

Diplomando-se, Alberto Villa foi occupar logar de destaque no Banco das Cobranças do Uruguay, sem abandonar a sua guitarra e seus tangos e suas canções.

Sentia Alberto Villa que o seu temperamento artistico reclamava uma dedicação mais demorada á Arte de que era, por instincto, um escravo.

E em pouco, depois de uma formidavel consagração que o publico uruguayo lhe proporcionou, num espectaculo de caridade, resolveu votar-se inteiramente á Arte que lhe abria os braços e lhe offerecia todo um futuro de glorias e de benesses.

Pressurosamente os altos dirigentes da "Victor", em Buenos Aires, correram a offerecer-lhe as vantagens de um contrato fabuloso, na esperança de obter-lhe a exclusividade de suas gravações.

Alberto Villa aceitou a offerta, fez o contrato e, em breve, seus discos começaram a fazer successos nas republicas rio-platenses e a levar aos quatro cantos do mundo os gorgeios de sua voz admiravel.

Com egual presteza os empresarios mais poderosos de Buenos Aires e Montevidéo corriam ao seu encontro, com propostas, as mais risonhas e vantajosas.

E começou, então, Alberto Villa, a exhibir-se em espectaculos de successo, ganhando em quinze dias cerca de seiscentos contos da nossa moeda.

As estações transmissoras de radio, por sua vez, empenharam-se em renhida disputa, na ansia de attenderem aos pedidos dos seus ouvintes, pagando ellas, a peso de ouro, as canções e os tangos por elle cantados ante seus microphones...

Mas — nota sobremodo original — ao contrario de todo artista glorioso que gosta de mostrar sua arte aos centros de cultura artistica de outros paizes — Alberto Villa sempre e sempre recusou visitar o estrangeiro. Rejeitou, de uma feita, um contrato que um empresario norte-americano lhe offereceu e despresou, em outra occasião, a "chance", um mez, em Paris pela bella somma de oitocentos contos.

Entretanto, Alberto Villa sempre manifestou immensa curiosidade pelo Brasil, não escondendo o seu ardente desejo de conhecel-o e de vir, um dia, a visital-o, movido tambem pela saudade de revêr uma irmã que aqui reside.

Dahi elle, ante a proposta da Empresa Ponce & Irmão abrir um precedente aos seus habitos, aceitando o convite daquelles empresarios.

E assim o Rio vae conhecer e ouvir o homem que tem a fama de ser o mais inspirado e mais sentimental de todos os cantores de tango do mundo inteiro.

O maravilhoso programma de palco, amanhã, no Eldorado

Iniciando sensacionalmente uma nova semana de successos, o Eldorado vae apresentar, amanhã, ao publico carioca um bellissimo programma de palco, com o que de melhor se encontra actualmente no Rio, em materia de variedades e attracções.

Será realizado hoje, no campo do C. R. do Flamengo, o initium do Campeonato Juvenil

FOOT-BALL

Os jogos desta tarde no campeonato da cidade

Victor, a barreira do Botafogo

FOOT-BALL

A grande luta Bangu' x Botafogo

E' o principal encontro de hoje. A victoria do alvi-negro será quasi que assegurar o titulo de campeão.

Será uma luta titanica.

Deverá vencer o alvi-negro por 2x1.

Os teams serão:

BANGU': — Nilton — Mario e Sá Pinto — Eduardo, Sant'Anna e Médio — Sobral, Placido, Ladislau, Buza e Dininho.

BOTAFOGO — Victor — Benedicto e Rodrigues — Affonso Martim e Canali — Alvaro — Alvaro, Paulinho, Leite, Nilo e Celso.

Juiz: — Loris Cordovil, do S. C. Brasil.

America x S. Christovão

Campo da rua Campos Salles.

Deve ser uma boa partida, pois os dois antigos rivaes têm melhorado bastante suas esquadras.

Servirá de juiz o sr. Haroldo Dias da Motta, do Flamengo.

Os teams serão:

AMERICA: — Walter e Penaforte e Hildegardo — Hermogenes, Oscarino e Mosqueira — Allemão, Cri-Cri, Carola, Telê e Miro.

S. CHRISTOVÃO: — Joãosinho — Ernesto e Zé Luiz — Agricola, Jucá e Armando — Lo-

C. Leite, o commandante alvi-negro

pes, Bahianinho, Black, Osbinho e Carreirinho.

Nosso palpite é o empate de 2x2.

O Andarahy, terá que passar, um grande obstaculo na "Chacrinha" do S. C. Brasil

Campo da Avenida Pasteur. Jogo bom. O team do Brasil, além de melhorado, espera ansioso o jogo de hoje.

Palpite nosso um empate de 1x1.

Servirá de arbitro o sr. Domingos d'Angelo.

Os teams:

BRASIL — Aymoré — Nuno e Blanco — Neves, Zézé e Nilo — Walter, Martins, Armando, Waldemar e Oriandinho.

ANDARAHY: — Nabuco — Dondon e (?) — Ferro, Arnô e Bethuel — Chagas, Astor, Bahiano, Palmier e Popó.

O Carioca receberá a visita do Fluminense

Campo da rua D. Castorina.

Parece-nos facil o jogo para o tricolor.

Nosso score é de 4x1, favoravel ao club de Prego.

Será arbitrado pelo sr. Antonio Affonso.

As esquadras estão assim organizadas: :

CARIOCA — Ubiratan — Ethero e Tuica — Waldemar, Batistaca e Nondas — Manoelzinho, Anthero, Raphael, Carijó e Jarbas.

FLUMINENSE: — Velloso — Albino e Edelberto — Fortes, Ivan e Hello — De Mori, Betinho, Alfredo, Prego e Theophilo.

Será interessante a pugna Olaria x Bomsuccesso

Campo da Estrada do Norte.

O Bomsuccesso tem um team superior.

Deve vencer, apesar da resistencia, que cremos, lhe deverá oppôr o Olaria.

Nosso palpite é a victoria dos locaes por 3x2.

Os quadros serão:

BOMSUCCESSO: — Medonho — Congo e Heitor — Loló, Eurico e Marcello — Carlinhos, Cozinheiro, Gradim, Leonidas e Miro.

OLARIA: — Amaury — Jair e Alfredo — Claudionor, Eugenio e Gradim — Jorge, Gaguinho, Vieira, Hermes e Pierre.

O torneio Initium dos juvenis, hoje no campo do Flamengo

1º jogo — A's 8,30 — Andarahy x Brasil — Juiz, Oswaldo K. Carvalho.

2º jogo — A's 8,55 — Bomsuccesso x Botafogo — Juiz: Haroldo B. Motta.

3º jogo — A's 9,20 — America (by) x vencedor do 1º — Juiz: Newton Caldas.

4º jogo — A's 9,45 — Flamengo (by) x vencedor do 2º — Juiz: Antonio Affonso.

5º jogo — A's 10,30 — Vencedor do 3º e 4º — Juiz, escolhido no campo.

Os jogos de hoje na 2ª divisão da Amea

SÉRIE "FAUSTINO ESPOSEL"

Bandeirantes x Mavillis — No campo da estrada da Taquara, em Jacarépaguá.

Modesto x Central — No campo da rua Goyaz, em Quintino Bocayuva.

Andarahy x River — No campo da rua Barão de São Francisco Filho.

Portugueza x Confiança — No campo da rua Moraes e Silva.

Anchieta x Fidalgo — No campo da estrada de Nazareth, em Anchieta.

SÉRIE "RAUL REIS"

Penha x Cordovil — No campo da rua Candido Silva, em Olaria.

Fluminense x Vasco — No stadium da rua Alvaro Chaves.

Brasil Suburbano x União — No campo da rua Sá, em Piedade.

Everest x Jequiá — No campo do Caminho dos Pilares, em Inhauma.

AMERICA SUBURBANO x Municipal — No campo da rua Rolando Delamare, em Bento Ribeiro.

Na Metropolitana

A tabella é a seguinte:

Esperança F. C. x Rio-São F. Club — Primeiros quadros, Eduardo Potera; segundos quadros, Clandionor Ferro; representante, Adriano Alves da Costa, do Sudan A. C.

Sportivo Santa Cruz x Vasquinho F. Club — Primeiros quadros, Antonio Drummond; segundos quadros, Wenceslão Villas Soares; representante, Orlando Borges do Amaral, do Oriente A. Club.

Curva do Mattoso F. C. x Deodoro A. C. — Primeiros quadros, Benedicto Tosta Parreiras; segundos quadros Antonio Vieira; representante, Antonio Soares Moutinho, do Vasquinho F. C.

S. C. São José x Sudan A .C. —Primeiros quadros, Fausto José da Hora; segundos quadros, Euclydes Baptista Alves; representante, Carlos Gomes Filho, do S. C. Boa Vista.

S. C. Campinho x Oriente A. Club — Primeiros quadros. José de Oliveira Rolla; segundos quadros, Francisco das Chagas Reis; representante, Tupan Campos, do Deodoro A. C.

Triangulo Azul F. C. — Magno F. Club — Primeiros quadros, Jayme Bandeira de Mello; segundos quadros, Honorio Gonçalves Ferreira; representante, Agenor Tavares Figueira, do S .C. S. José.

Na sub-liga

Pelisario Penna x Mauá— Campo da rua Xavier Pinheiro, em Vigario Geral. Primeiros e segundos quadros, ás 15,30 e 13,30 horas, respectivamente. Juizes, do S. C. Albano; delegado, Nelson Manno, do Silva Manoel.

Silva Manoel x Ideal — Campo do Fundição, á avenida Pedro Ivo. Primeiros, segundos e terceiros quadros ás 15,30, 13,30 e 11,30 horas, respectivamente. Juizes: do Belisario Penna; delegado, José de Figueiredo, do Vicente de Carvalho.

Os jogos de hoje na Liga Graphica

S. C. ESTRADA DE FERRO x ODEON F. C.

Campo da avenida Lima; representante do S. C. Carioca; juizes dos 1º, 2º e 3º quadros, do Victoria F. C.

S. C. RODRIGUES x RIO PETROPOLIS A. C.

Campo da rua da Saude ;representante do S. C. Estrada de Ferro; juizes dos 1º, 2º e 3º quadros, do Triangulo S. C.

VICTORIA F. C. x PELOTAS F. CLUB

Campo da rua da Alegria; representante do Olaria F. C.; juizes dos 1º e 2º quadros, do S. C.

Zé Luiz, optimo zagueiro do S .Christovão

Collocação por ponto perdidos dos concorrentes da Graphica

Carioca	1
Rodrigues	3
E. de Ferro	3
Rio Petropolis	5
Triumpho	5
Pelotas	6
Victoria	6
Odeon	7
Segundos teams	
Rodrigues	0
Victoria	0
Rio Petropolis	4
Carioca	4
Pelotas	4
Triumpho	3
Odeon	8
Estrada de Ferro	10

Os jogos de hoje, no torneio interno do Villa

Team Americo x Team Allemão — A's 8,30.

Juiz: Alfredo Nazareno.

Team Mourão x Team Russo — A's 9,30.

Juiz: Mauro Araujo.

Os jogos desta tarde, na Brasileira

BELISARIO PENNA x MAUA' — Campo da rua Xavier Pinheiro, em Vigario Geral — Primeiros e segundos quadros, ás 15,30 e 13,30 horas respectivamente.

Juizes: do S. Club Albano; delegado: Nelson Manso, do Silva Manoel.

JARIM x IRAJA' — Campo da rua Marquez de São Vicente — Primeiros e segundos quadros, ás 15,30 e 13,30 horas respectivamente.

Juizes: do Ideal; delegado: Galdino José da Silca, do Albano.

SILVA MANOEL x IDEAL — Campo do Fundição Nacional, á Avenida Pedro Ivo — Primeiros segundos e terceiros quadros, ás 15,,30, 13,30 e 11,30 horas respectivamente.

Juizes: Antonio José de Figueiredo, do Vicente de Carvalho.

Os delegados da Amea para os jogos de hoje

AMERICA x S. CHRISTOVAO — Antonio Vasconcellos Pessôa.

BANGU' x BOTAFOGO — Adolpho Lazoski.

BOMSUCCESSO x OLARIA — Dr. Newton Noronha.

CARIOCA x FLUMINENSE — Salvador Calvente.

BRASIL x ANDARAHY — Dr. Dulcidio Gonçalves.

PENHA x CORDOVIL — Tasso da Silva Amaral.

FLUMINENSE x VASCO — Oswaldo Teixeira Novaes.

BRASIL SUBURBANO x UNIAO — Waldemar José de Oliveira.

EVEREST x JEQUIA' — Francisco Souza.

AMERICA SUBURBANO x MUNICIPAL — Delphim Mendes.

BANDEIRANTES x MAVILIS — Dr. João de Oliveira Brizida.

MODESTO x CENTRAL — Annibal Souza Coutinho.

ANDARAHY x RIVER—Edgard Brandão.

PORTUGUEZA x CONFIANÇA — Luiz Robin Filho.

ANCHIETA x FIDALGO—Joaquim Magalhães Filho.

O Vasco convoca seus amadores para o jogo de hoje com o Fluminense, na 2ª divisão

São os seguintes os players convocados para hoje, ás 12 horas, na séde do club de São Januario:

1º quadro: China — Decio — Oswaldo — Nesi — Mimosa — Norival — Adherne — Hernani — Rainha — Jayme — Doca.

Reservas: Cesario — Mario e Geraldo.

2º quadro: Ferreira — Motta — Adalberto — Costa — Plinio — Brilhante — Nelson II — Nabor — Allemão — Nelson e Mesquita.

Reservas: Rocha e Alvaro.

O Initium do torneio dos chauffeurs terá o seguinte programma

1º jogo — Volantes da Gavea x Auto Lapa.

2º jogo — Volantes de São Januario x Esplanada.

3º jogo — Verde e Branco x Volantes de Madureira.

4º jogo — Estrada de Ferro x Viação Excelsior.

5º jogo — Vencedor do 1º x Praça da Bandeira.

6º jogo — Vencedor do 2º x Praça da Republica.

7º jogo — Vencedor do 3º x Volantes Cariocas.

8º jogo — Vencedor do 4º x Volantes de Botafogo.

9º jogo — Vencedor do 5º x Vencedor do 6º.

10º jogo — Vencedor do 7º x Vencedor do 8º.

11º jogo — Vencedor do 9º x Vencedor do 10º.

Um veterano que reapparece

Na equipe principal do Penha, deverá fazer a sua "reentre" nas lides sportivas, o veterano amador Gallego, um dos mais antigos defensores do pavilhão auriverde, que se encontrava em repouso.

Integrarão tambem a equipe leopoldinense, no jogo de hoje contra o Cordovil, os players Albino e Humberto, dois valorosos halfes que não têm participado dos ultimos encontros desse gremio.

TENNIS

Os jogos de hoje na disputa da taça "Arnaldo Guinle"

Fluminense x Flamengo

Country x Tijuca

Paysandu' x Carioca.

Convocados os tennistas do Andarahy

Estão convidados a comparecerem, hoje, ás 8 1|2 horas da manhã, á séde do Andarahy, todos seus tennistas.

As elimnatorias de hoje

RIO DE JANEIRO x ANDARAHY

Quadras do Country Club.

Este jogo é a disputa da eliminatoria para accesso do Rio de Janeiro, pois o Andarahy foi o ultimo collocado na 2ª divisão.

FLUMINENSE x TIJUCA

Jogo decisivo do campeonato da 2ª divisão.

Domingo ultimo, o tricolor venceu o Country por 5x0.

Hoje decide o titulo com o Tijuca, nas quadras do Vasco.

NATAÇÃO

Resultados da competição olympica

LOS ANGELES, 13 (A. B.) — Proseguiram, na piscina olympica, as provas de natação para mulheres.

Na primeira série da semi-final de 400 metros, triumphou a norte-americana Madison, seguida da sul-africana Maakal e da norte-americana Forbes.

Na segunda collocaram-se por ordem de chegada, a norte-americana Knight, a nadadora franceza Godeard e a norte-americana Cooper.

Foi consagrada campeã olympica feminina de mergulho em altura, a senhorinha Poyter, dos Estados Unidos.

Nas provas para homens, foram registrados os seguintes resultados:

A possante linha media do America

Na primeira série das semi-finaes de 200 metros, braçada classica, classificaram-se por ordem de chegada, o japonez Koike, que bateu o "record" olympico, com o tempo de 2'44" 9|10, o japonez Tsuruta e o philippino Adajaladdin.

Na segunda parte, classicaram-se Sietas, Ildefonso e Nagakawa.

Na prova final dos 100 metros, de costas, triumphou o japonez Keyoma, seguido dos norte-americanos Crabe e Ryan.

Na segunda série classificaram-se o japonez Kimatura, o francez Taris, e o norte-americano Crysty.

No revesamento de 4x100, triumphou a turma norte-americana, seguida da hollandeza e da britannica.

WATER-POLO

A Allemanha venceu o Japão, por 10x0

LOS ANGELES, 13 (HAVAS) — No match de water-polo, hontem realizado, entre as equipes da Allemanha e do Japão, saiu vencedora a primeira pelo score de 10x0.

B O X

O programma de hoje, na reunião de amadores, pelo Tijuca B. C.

1ª luta — Kid Criolo x Ledoux II.

2ª — Kid Capim x Pastinha.

3ª — Barbosa x Carmelino II.

4ª — F. Cadilhe x Manoel dos Santos.

5ª — Manoel Gomes de Carvalho x Francisco Ferreira.

6ª — E. Pires x W. Brasil.

Lutas reservas:

M. Belisario x Gonzalez II.

Geraldo Silva x João Paulino.

E. Matos x Jayme Ferraz.

Varias lutas realizadas em Los Angeles

LOS ANGELES, 13 (HAVAS) — Foram os seguintes os resultados dos ultimos matches olympicos de box:

Categoria peso leve: — Bor (Estados Unidos) bateu Bianchini (Italia) por decisão.

Categoria peso pesado — Lowell (Argentina) bateu Maughan (Canadá) por decisão. Rouvati (Italia) bateu Feary (Estados Unidos) egualmente por decisão.

Na semi-final da categoria peso mosca, Cabanez (Mexico) bateu Pardoe (Inglaterra) por decisão.

Walter, o melhor atacante do Brasil

Na final da categoria peso médio, Azar (Argentina) bateu Michelot (França), aos pontos.

ATHLETISMO

Classificação geral por paizes, nos jogos olympicos, até agora realizados

LOS ANGELES, 13 (Havas) — Na ultima classificação das provas olympicas a ordem é a seguinte:

1º) Estados Unidos com 569,5 pontos.

2º) Italia com 224 pontos.

3º) França com 136 pontos.

A Argentina figura em 18º logar com 15 pontos; a Hespanha em 26º com 4 pontos; o Mexico em 27º com 3 pontos e o Brasil em 28º com 1 ponto.

LOS ANGELES, 13 (Havas) — E' a seguinte a classificação geral por paizes nos jogos olympicos até agora realizados:

1º, Estados Unidos, com 665 pontos; 2º, Italia, 229 pontos; 3º, França, 210 pontos; 18º, Argentina, 15 pontos; 27º, Mexico, 5 pontos; 29º, Uruguay, 4 pontos; 30º, Brasil, 4 pontos.

TIRO

As provas de pistola em Los Angeles

LOS ANGELES, 13 (Havas) — Nas provas olympicas de tiro de pistola foram eliminados mais os seguintes concurrentes:

Braz Magaldi, Eugenio do Amaral e Ferraz da Silveira (Brasil); Gallego e Sandoz, (Hespanha); Salinas e Hernandez, (Mexico).

REMO

Será feita amanhã, a pesagem de patrões, para a proxima regata do Natação

A Federação do Remo fará amanhã, das 16 ás 18 1|2 horas, em sua séde á rua S. José n. 66, 1º andar a pesagem dos patrões para a proxima, regata do Natação.

Os juizes, nomeados pela F. B. S. R., para a proxima regata do dia 21

Juizes de partida — João Alves de Moura, Gustavo Merker e José Ellis Riper.

Juizes de chegada — Dr. Luiz Fernandes do Couto, Gabriel Niklaus e Alvaro do Rego Macedo.

Policia de raia — Arnaldo Costa, Adolpho Macias e Paulo do Carmo.

Chronometristas — Dr. Offeney Doherty, José Maria Porto e Paulo do Carmo.

A prova de "skiffe" foi vencida pelo australiano Perace

LOS ANGELES, 13 (A. B.) — A prova final de "skiffe" disputada em Long Beach terminou com a victoria do remador australiano Porace, vindo em segundo o norte-americano Miller e em terceiro, o uruguayo Douglas.

Na corrida de "double-scull" triumphou a guarnição britannica, que venceu o percurso em oito minutos.

A prova de "out-rigger" a quatro, com patrão, foi muito disputada finalizando com a victoria da guarnição allemã, collocando-se em segundo a italiana em terceiro, a Polonia e em quarto, a Nova Zelandia.

Basket-ball

Os resultados de ante-hontem

O FLAMENGO CONTINUA A' FRENTE DO CAMPEONATO

FLUMINENSE x FLAMENGO — Primeiros teams, Flamengo, 14x10; segundos teams, Flamengo, 24x17.

BOTAFOGO x CARIOCA — Primeiros teams, Carioca, 28x21; segundos teams, Carioca, 29x0.

AMERICA x S. CHRISTOVAO — Primeiros teams, America, 21x15, segundos teams, S. Christovão, 16x11.

COLLOCAÇÃO DOS CONCURRENTES

Primeiros quadros

1º logar — Com dois pontos perdidos, o Flamengo.

2º logar — Com quatro pontos perdidos, o Fluminense.

3º logar — Com seis pontos perdidos, o America e Carioca.

4º logar — Com oito pontos perdidos, o Botafogo, o Brasil e o Villa Isabel .

5º logar — Com dez pontos perdidos, o São Christovão.

6º logar — Com doze pontos perdidos, o Vasco da Gama.

7º logar — Com dezoito pontos perdidos, o Tijuca.

Segundos quadros

1º logar — Com dois pontos perdidos, o São Christovão.

2º logar — Com quatro pontos perdidos, o Villa Isabel.

3º logar — Com seis pontos perdidos, o America e o Flamengo.

4º logar — Com oito pontos perdidos, o Carioca e o Fluminense.

5º logar — Com dez pontos perdidos, o Tijuca.

6º logar — Com doze pontos perdidos, o Brasil.

7º logar — Com quatorze pontos perdidos, o Botafogo e o Vasco da Gama.

PING-PONG

O torneio organizado pelo Figueira F. C.

Na séde do Figueira F. C., realiza-se no proximo dia 20, um torneio de ping-pong, para o qual já se inscreveram os seguintes clubs: Mascotte F. C., Grupo dos 15, Grupo dos 20. Japöema F. C., S. C. Havaneza, Combinado Preto e Branco Costa Lobo A. C., Sporting do Engenho Novo A. C. e Figueira F. C.

Prego, o artilheiro tricolor

Volley-ball

No Gymnasio Vera Cruz

Por conveniencia da direcção de sports do Gymnasio Vera-Cruz foi alterada a tabella do campeonato interno de volley-ball, começando o mesmo na terça-feira, 16, com o torneio inicio, o qual está assim organizado:

1º Anno x 3º Anno.

2º Anno x 4º Anno.

5º Anno x Venc. do 1º.

Venc. do 2º x Venc. do 3º.

Os resultados de ante-hontem

Realizou-se, ante-hontem, no Gymnasio Vera-Cruz uma peleja de volley-ball entre 1º e 3º Annos, assim organizados:

3º Anno — Sabiá, Guerra, Peres, Fernando, Nilo e Caruso.

1º Anno — Domingos, Helio, Betamio, João, Edgard e Pedro.

Após uma luta bem disputada o 3º Anno venceu pelo score de 30x22.

TURF

A reunião de hontem

O BETTING PROPORCIONOU O PREMIO LIQUIDO DE 92:222$000

O formidavel interesse que despertou o betting durante a semana, pelo facto de não ter havido vencedor na ultima reunião, levou hontem ao hippodromo da Gavea uma numerosa concorrencia. Disso resultou viva animação nas apostas, cujo total de 149:910$000 foi elevado a 248:100$000, por terem os concursos attingido a 98:190$000.

As carreiras tiveram resultado regular. Apenas um tanto violentos os percursos, com muitos trancos, salientando-se nessas irregularidades o aprendiz Justiniano Mesquita, ganhador de quatro carreiras. Eram, entre os profissionaes, muito grandes as queixas contra o referido aprendiz, principalmente nas provas em que dirigiu Yara, Bibita e Tiririca, não sendo difficil á honrada Commissão de Corridas, apurar o que, realmente, existe de verdadeiro sobre o caso.

As partidas, como sempre, boas, embora algumas demoradas.

Melhorando dia a dia, desde que passou a novo dono, Yara encontrou hontem quasi os mesmos adversarios que lhe foram dados sabbado ultimo e conseguiu obter um bonito triumpho, embora defendendo-se com muito esforço de Valmonte, que ficou a palheta. A egua paulista, que partira na frente deixou passar Neptuno e já na recta quando avançaram Adios e Valmonte, dominou o ponteiro, para vencer a primeira prova do dia.

Vingativo e Jaguaré eram as forças destacadas da segunda carreira e entre os dois, precisamente, decidiu-se o triumpho. Brincador figurou sempre no posto de honra, acompanhado de Dollar e Jaguaré, até que, no fim da curva, ambos desalojaram o ponteiro, firmando-se este ultimo na frente. Ahi appareceu a seu lado Vingativo e o cavallo nacional, embora approximando-se muito, não conseguiu attingir primeiro o poste final. Os demais terminaram a varios corpos.

Muito ligeira, Tiririca avantajou-se logo depois da partida do premio "Gris Gris" e conseguiu manter esse posto até pouco antes do vencedor, onde Kodak dominou sem esforço a carreira e Hepacaré, que fazia perigar a collocação da filha de Sir Rummo, mancou bastante de um tendão. Solteirona veiu terminar em quarto e Kremlin, que figurou bem na primeira parte do percurso, foi o ultimo.

Bibita foi a primeira vencedora do betting e derrotou todos os competidores desde o pulo e com inteira facilidade. Batendo Encantadora e Ganadera, Bibita correu na frente e no final fugiu muito, para ganhar com mais de dois corpos de vantagem sobre Xalryrem e Tosca, que a acompanharam nos ultimos instantes.

Malia, muito indocil, difficultou demoradamente a partida e, afinal, quando o lote foi posto em movimento, atrazou-se bastante. Occuparam logo as duas principaes collocações Berenice e Picarillo, seguidos dos restantes, uns muito proximos dos outros. Iniciada a recta, Picarillo tentou alcançar Berenice, que fugiu de novo, avançando então Tuyuty, Victoria e Vencedor. A ponteira procurou ainda resistir aos seus adversarios, mas, nos ultimos duzentos metros, caiu vencida, destacando-se, então, o filho de Liniers, que triumphou por um corpo. Victoria foi segunda e Vencedor terceiro.

Encerrando a série de vencedores, Kerensky dominou facilmente os competidores dos quaes apenas Taquary, Macá e Jundiá, este mesmo no final, conseguiram figurar. Os restantes não appareceram um só momento.

1ª CARREIRA

144 Premio "Taquary" — Animaes sem victoria neste anno — Pesos especiaes — 1.200 metros — Premios: 3:000$ e 600$000.

YARA, fem., castanho, 7 annos, São Paulo, Bradford e Ninette, do sr. A. M. Ribas, 53|51 kilos, Justiniano Mesquita, aprendiz .. .. 1°
Valmonte, 56 kilos, S. Batista .. .. 2°
Adios, 56 kilos, J. Salfate .. .. 3°
Piastra, 53 kilos, R. de Freitas 0
Eglantine, 51|48 kilos, M. Medina, aprendiz 0
Neptuno, 55|52 kilos, F. Cunha, aprendiz 0
Dinar, 49|48 kilos, F. Mendes, aprendiz 0

Ganho por palheta; do 2° ao 3°, varios corpos.
Rateios: 21$300 em 1°; dupla 13$100; places: Yara 12$000; Valmonte 13$800.
Tempo: 77" 2|5.
Total das apostas: 13:040$000.
Criadores: M. & J. de Albuquerque Lins.
Tratador: o proprietario.

DIVIDENDOS

1—1	Yara	187	21$300
2 (3	Valmonte ..	124	33$300
(3	Piastra	67	59$600
3 (4	Eglantine ..	48	166$600
(5	Dinar	20	200$000
(6	Neptuno ..	44	90$900
4 (7	Adios	34	117$600
13	.. .. ..	330	18$100
14	.. .. ..	131	32$300
16	.. .. ..	109	36$000
23	.. .. ..	35	58$000
24	.. .. ..	75	80$000
33	.. .. ..	28	214$200
34	.. .. ..	5	1:200$000

2ª CARREIRA

145 Premio "Yearling" — Animaes sem mais de duas victorias neste anno — Pesos especiaes — 1.600 metros — Premios: 3:000$000 e 600$000.

JAGUARÉ, masc., tordilho, 5 annos, Argentina, Rey de Roma e Lady Ada, do sr. E. Borges Delgado, 56|53 kilos, Felix Cunha, aprendiz .. .. 1°
Vingativo 56 kilos, J. Salfate .. .. 2°
Lazreg, 51 kilos, N. Pires, aprendiz .. .. 3°
Dollar, 53 kilos, B. Cruz Junior 0
Brincador, 55|53 kilos, J. Mesquita, aprendiz 0

Ganho por cabeça; do 2° ao 3° varios corpos.
Rateios: 47$300 em 1°; dupla 21$900; places: Jaguaré 19$600; Vingativo 12$400.
Tempo: 104" 4|5.
Total das apostas: 17:400$000.
Importador: Centro Proprietarios de Cavallos de Corridas.
Tratador: Claudio Rosa.

DIVIDENDOS

1	Jaguaré.. ..	130	47$300
2	Brincador ..	123	50$400
3	Vingativo ..	329	18$700
4	Dollar	108	57$000
5	Lazreg	81	76$000
12	.. .. ..	31	238$100
13	.. .. ..	336	31$900
14	.. .. ..	63	117$300
15	.. .. ..	30	246$100
23	.. .. ..	107	69$000
24	.. .. ..	53	142$000
25	.. .. ..	37	198$400
34	.. .. ..	148	47$800
35	.. .. ..	80	92$300
45	.. .. ..	39	189$300

3ª CARREIRA

146 Premio "Gris Gris" — Animaes de 4 annos e mais, sem victoria em prova classica — Handicap — 1.600 metros — Premios: 3:000$ e 600$000.

KODAK, masc., alazão, 4 annos, São Paulo, Aymestry e Lady Love, do sr. Atualpa Soares, 56 kilos, José Salfate .. .. 1°
Tiririca, 53 kilos, J. Mesquita, aprendiz .. .. 2°
Hepacaré, 50|51 kilos, I. de Souza .. .. 3°
Solteirona, 55 kilos, F. Mendes, aprendiz 0
Kremlim, 52 kilos, B. Garrido 0

Ganho por pescoço; do 2° ao 3°, 3|4 de corpo.
Rateios: 16$700 em 1°; dupla 58$300; places: Kodack 17$100; Tiririca 32$100.
Tempo: 103".
Total das apostas: 25:360$000.
Criadores: E. e A. de Assumpção.
Tratador: Waldemar Soares.

DIVIDENDOS

1	Kodak.. ..	574	16$700
2	Solteirona..	123	78$000
3	Tiririca ..	129	74$400
4	Kremlim ..	26	368$200
5	Hepacaré ..	348	27$500
12	.. .. ..	268	37$000
13	.. .. ..	170	58$300
14	.. .. ..	57	174$000
15	.. .. ..	443	22$300
23	.. .. ..	44	228$300
24	.. .. ..	99	103$500
25	.. .. ..	[illegible]	100$300
34	.. .. ..	21	473$300
35	.. .. ..	87	114$000
45	.. .. ..	37	270$800

4ª CARREIRA

147 Premio "Rapido" — Animaes sem mais de duas victorias neste anno — Pesos especiaes — 1.400 metros — Premios: 3:000$000 e 600$000.

BIBITA, fem., castanho, 5 annos, Paraná, Liniers e Jacy, do sr. Ricardo Xavier da Silveira, 48|46 kilos, Justiniano Mesquita, aprendiz .. .. 1°
Xalryrem, 56 kilos, J. Salfate .. .. 2°
Tosca, 48|47 kilos, F. Mendes, aprendiz .. .. 3°
Encantadora, 50 kilos, B. Garrido 0
Ganadera, 53|51 kilos, G. Feijó, aprendiz 0
Colméa, 52|50 kilos, G. Feijó, aprendiz 0
Eparade, 52|50 kilos, J. Santos, aprendiz 0

Ganho por dois corpos; do 2° ao 3°, dois corpos.
Rateios: 23$600 em 1°; dupla 18$700; places: Bibita 10$100; Xalryrem 13$000.
Tempo: 90" 2|5.
Total das apostas: 24:300$000.
Criador: Carlos Dietzsch.
Tratador: Aggeu de Souza.

DIVIDENDOS

1—1	Xalryrem ..	384	20$200
(3	Bibita	328	23$600
2 (3	Encantadora	69	112$400
(4	Ganadera ..	73	106$300
3 (5	Tosca	45	172$400
(6	Eparade ..	48	168$600
4 (7	Colméa ..	35	310$400
13	.. .. ..	551	18$700
14	.. .. ..	208	49$700
15	.. .. ..	130	75$500
16	.. .. ..	85	131$600
23	.. .. ..	156	66$300
24	.. .. ..	93	105$500
33	.. .. ..	16	646$500
34	.. .. ..	38	272$200
44	.. .. ..		586$000

5ª CARREIRA

148 Premio "Uruguay" — Animaes sem mais de tres victorias neste anno — Pesos especiaes — 1.500 metros — Premios: 3:000$ e 600$000.

TUYUTY, masc., alazão, 7 annos, Paraná, Liniers e Florise, do sr. Luiz M. Mendes, 56|54 kilos, Justiniano Mesquita, aprendiz .. .. 1°
Victoria, 49 kilos, A. Silva .. .. 2°
Vencedor, 53 kilos, R. de Freitas .. .. 3°
Berenice, 50|47 kilos, O. Coutinho, aprendiz 0
Seciliano, 49 kilos, J. Santos, aprendiz 0
Mariquita, 52 kilos, J. Escobar 0
Ebro, 52|51 kilos, F. Mendes, aprendiz 0
Picarillo, 54 kilos, J. Salfate 0
Incitatus, 49|51 kilos, A. Munoz 0
Malia, 46|44 kilos, M. Medina, aprendiz 0

Ganho por um corpo; do 2° ao 3°, um corpo e meio.
Rateios: 104$200 em 1°; dupla 50$300; places: Tuyuty 17$800; Victoria 14$500; Vencedor, 15$500.
Tempo: 96" 4|5.
Total das apostas: 29:560$000.
Criador: Carlos Dietzsch.
Tratador: José Lourenço.

DIVIDENDOS

1 (1	Vencedor ..	311	30$100
(2	Malia	79	118$700
2 (3	Berenice ..	125	75$000
(4	Ebro	21	446$800
(5	Picarillo ..	152	61$700
3 (6	Incitatus ..	21	446$800
(7	Victoria ...	281	33$300
(8	Tuyuty.. ..	90	104$200
4 (9	Mariquita ..	62	151$300
(10	Seciliana ..	31	302$600
11	.. .. ..	100	126$900
12	.. .. ..	139	91$300
13	.. .. ..	418	30$300
14	.. .. ..	215	59$000
22	.. .. ..	12	1:056$000
23	.. .. ..	139	91$300
24	.. .. ..	56	226$700
33	.. .. ..	194	65$400
34	.. .. ..	252	50$300
44	.. .. ..	63	204$700

6ª CARREIRA

149 Premio "Canace" — Animaes sem victoria em prova classica — Pesos especiaes — 1.400 metros — Premios: 3:000$ e 600$000.

KERENSKY, masc., tordilho, 6 annos, São Paulo, As de Espadas e Newnham, do sr. Rubens Coelho, 48|46 kilos, Justiniano Mesquita, aprendiz .. .. 1°
Taquary, 52 kilos, S. Batista .. .. 2°
Jundiá, 51 kilos, B. Cruz Junior .. .. 3°
Macá, 50 kilos, A. Silva 0
X. Raio, 51|48 kilos, G. Costa, aprendiz 0
Enitram, 52|51 kilos, F. Mendes, aprendiz 0
Hortencia, 56|53 kilos, F. Cunha, aprendiz 0
Nada Menos, 48|45 kilos, M. Medina aprendiz 0
Navy, 51|50 kilos, C. Morgado, aprendiz 0

Ganho por dois corpos; do 2° ao 3°, tres corpos.
Rateios: 28$500 em 1°; dupla 45$400; places: Kerensky 14$500, Taquary 18$300; Jundiá 22$200.
Tempo: 89" 2|5.
Total das apostas: 40:250$000.
Criador: Joaquim Cunha Bueno.
Tratador: João Francisco de Azevedo.
Total geral das apostas: réis 149:910$000.
Pista de areia: leve.

DIVIDENDOS

1 (1	Kerensky ..	516	23$500
(2	Hortencia ..	113	130$400
2 (3	Jundiá	124	118$000
(4	Macá	392	37$600
3 (5	Taquary ...	298	49$400
(6	Enitram ..	121	121$800
(7	N. Menos ..	49	300$900
4 (8	X. Raio ..	28	526$500
(9	Navy	203	72$900
11	.. .. ..	65	245$400
13	.. .. ..	584	27$300
13	.. .. ..	357	45$400
14	.. .. ..	115	138$700
22	.. .. ..	97	168$500
23	.. .. ..	434	36$700
24	.. .. ..	149	107$000
33	.. .. ..	68	236$000
34	.. .. ..	101	157$900
44	.. .. ..	30	531$700

INCOMMODOS DA NUTRIÇÃO

Todos os incommodos digestivos que são devidos a um excesso de acidez cessam immediatamente com o emprego da Magnesia Bisurada. A Magnesia Bisurada neutralisa a acidez e embora uma composição inoffensiva, immobilisa até certo ponto a parte dolorosa do estomago. Esta immobilisação do estomago consiste em preservar de todo o contacto a mocosa inflammada, deixando-lhe assim o tempo de cicatrisar. Logo que sinta o mais pequeno mal estar estomacal, tome Magnesia Bisurada que é reconhecida como o melhor remedio contra as doenças do estomago. A Magnesia Bisurada acha-se á venda em todas as pharmacias.

No Hippodromo Brasileiro

O MEETING DE HOJE

O classico "Pereira Lima", que serve de base do programma da reunião de hoje, reune apenas cinco concurrentes, mas, pode-se bem dizer que alli se encontrarão os melhores representantes da actual turma dos tres annos.

Yáyá, cujas performances, muito boas, resultaram em quatro lindos triumphos nas cinco carreiras em que tomou parte e, com justificada razão, a favorita da carreira. Embora maior o percurso, parece-nos que mais uma vez a veloz filha de Tomy não se deixará vencer apesar de apresentar-se agora sem vantagem de peso e em tiro que já vae sendo desfavoravel aos seus grandes recursos de ligeireza.

Caicó e Iamagata são os seus mais serios adversarios. O primeiro secundou a esbelta potranca em sua recente victoria e o segundo é bem o melhor de todos em classe e typo, impondo-se á numerosa turma logo que as carreiras alcancem as distancias normaes das provas classicas.

Os restantes premios não são vultosos em inscripções e alguns mesmos não despertam attenção. Devemos, entretanto, salientar que tres carreiras que constituem o betting são subsidios de alta valia para animação da tarde turfista de hoje.

São nossos palpites.
Reine Hortense — Homogene.
Young — Capucino — Mossoró.
Campeira — Sitéa — Umbu'.
Acuerdo — Carmel — Verdun.
Yayá — Yamagata — Caicó.
Xaréo — Kermesse — L'Hirondelle.
L'Atlantique — Aveiro — Conqueror.
Xerem — Kelani — Xiró.
Caton — Allain — Sastre.

1ª carreira — Premio IMPORTAÇÃO — 11ª Eliminatoria — 2.200 metros — 5:000$, 1:000$ e 250$000.

		Ks.	Cts.
1	R. Hortense, Celestino	55	12
2	Pantomime, Mesquita .	49	40
3	Homogene, A. Henrique	49	35

2ª carreira — Premio XYLENO — 1.400 metros — 5:000$ e 1:000$000.

		Ks.	Cts.
1	Capucino, A. Silva . .	54	20
2	Young, Salfate	54	18
3	Xaxim, Espartim . . .	54	50
4	Mossoró, Ignacio . . .	54	50
5	Quero Quero, Flavio .	54	60

3ª carreira — Premio VICHY — (Para aprendizes) — 1.600 metros — 4:000$ e 800$000.

		Ks.	Cts.
1—1	Campeira, Mesquita	52	16
2—2	Sitéa, C. Pereira .	48	50
3—3	Ramuntcho, Gonçal.	51	50
4—4	Ramona, Flavio . .	50	60
5 (5	Umbu', C. Castillos .	52	40
(6	Vandick, Felix . . .	54	30

4ª carreira — Premio TANGUARY — 1.600 metros — 4:000$ e 800$000.

		Ks.	Cts.
1—1	Carmel, Mesquita .	55	25
(2	Acuerdo, Reduzino .	55	50
2 (3	Cartier, Flavio . . .	56	35
(4	Matinée, Cosme . .	51	60
3 (5	Umbu', Osmany . .	53	50
(6	Verdun, Salfate . .	56	30
4 (7	Zorron, A. Silva . .	56	40

5ª carreira — Premio Classico PEREIRA LIMA — 1.500 metros — 12:000$, 2:400$ e 600$000.

		Ks.	Cts.
1	Yáyá, Salfate	55	22
2	Caicó, Ignacio	54	22
3	Algarve, Salustiano .	54	40
4	Yamagata, A. Silva . .	57	35
5	Biribi, Celestino . . .	54	60

6ª carreira — Premio RUMO AO MAR — 1.600 metros — 4:000$ e 800$000, (Betting).

		Ks.	Cts.
1—1	Kermesse, Osmany .	52	35
(2	Palospavos, J. Santos	53	35
2 (3	Gris Gris, Espartim	52	30
(4	Mario, Mesquita . .	56	00
3 (5	Iberico, Reduzino .	54	40
(6	L'Hirondelle, Flavio	53	50
4 (7	Xaréo, Levy	53	50

7ª carreira — Premio FIGARO — 1.800 metros — 4:000$ e 800$000 — Betting).

		Ks.	Cts.
1—1	Aveiro, Mesquita . .	55	30
(2	Conqueror, Ignacio	50	35
2 (3	Zanzibar, Espartim	52	50
(4	L'Atlantique, Salfate	53	25
3 (5	Xipotuba, Levy . .	54	50
(6	Alsaciano, Flavio . .	52	50
4 (7	Valentão, Salustiano	52	50

8ª carreira — Premio MAROUF — 1.750 metros — 4:000$ e 800$000 — (Betting).

		Ks.	Cts.
1—1	Xiró, Ignacio	50	35
(2	Ultramar, Reduzino .	54	40
2 (3	Cardito, Salustiano .	50	60
(4	Xarão, A. Silva . .	56	50
3 (5	Kelani, Mesquita . .	54	40
(6	Xerem, Salfate . . .	54	30
4 ("	Xiah, A. Henrique .	56	50

9ª carreira — Premio UFANO — 1.800 metros — 4:000$ e 800$000.

		Ks.	Cts.
1	Sastre, Levy	56	35
2	Allain, Ignacio	52	60
3	Tritonia, A. Silva . . .	53	35
4	Caton, Celestino . . .	54	25
5	Xerez, Espartim . . .	54	35

A primeira carreira terá inicio ás 13 horas.

Nem um unico forfait

Até ás dezenove horas de hontem nem uma unica declaração havia sido apresentada á Secretaria do Jockey Club Brasileiro, para a reunião de hoje, na Gavea.

A hora da primeira carreira

A primeira carreira da reunião de hoje, na Gavea, terá inicio ás 13 horas em ponto.

O Classico "Pereira Lima", que serve de base ao programma, será corrido em quinto logar, ás 15 horas.

A proposito da Polla de Potrillos

CAMPANHA DOS PRINCIPAES POTROS DA TEMPORADA

KNOCKER (24.000 pesos) — Filho de Amsterdam e Nora.

Premio Guilherme Kennis — 2° — 2.000 pesos; Premio Sopildo — 1° — 4.500 pesos; Premio T. Duggan — 2° — 900 pesos. Premio Santiago Luro — 1° — 13.840 pesos; Premio Eliseo Ramirez — 2° — 2.000 pesos; Premio José Zubiaurre — 1° — 10.000 pesos; Premio Cornelio Saavedra — 3° — 3.500 pesos.

7 representações — 3 v, 3 s, 1 t — 35.740 pesos.

O filho de Amsterdam, como se vê, é de uma irregularidade a toda prova, irregularidade que chega a já ter seu rythmo, pois a cada exito do pensionista do Stud Los Rosales, succede-se infallivelmente um revez. Apesar de campanha assim entremeada de insuccessos, alguns mesmo rotundos, o irmão de Knock Down é tido como uma das principaes figuras de sua geração. Ha animaes que têm metade de sua fama feita pela opinião do publico, sempre prompto, por conseguinte, a explicar seus fracassos, podendo Knocker ser considerado um delles. Por essa razão, embora tenha vindo de fracassar feiamente para Origan e Nino no Premio Cornelio Saavedra, é provavel que se apresente hoje ao campo da Polla na sua posição habitual de favorito.

CORRELO (9.000 pesos) — Filho de Grandpré e Cinta Azul.

Premio Prinaldo — 1° — 4.500 pesos; Premio General La Madrid — 1° — 9.000 pesos; Premio Raul Chevalier — 2° — 2.000 pesos; Premio Eliseo Ramirez — 1° — 10.000 pesos; Premio José Zubiaurre — 2° — 2.000 pesos.

5 apresentações, 3 v, 2 s — 27.500 pesos.

Correlo manteve-se sem perder nos seus dois primeiros compromissos, fracassando no terceiro, quando Payaso o precedeu no Premio Raul Chevalier.

A sua victoria posterior sobre Knocker no Premio Eliseo Ramirez viria collocal-o em situação invejavel, se o mesmo Knocker não lhe viesse descer depois do pedestal, ao sobrepujal-o facilmente no Classico José Zubiaurre.

PAYASO (23.000 pesos) — Filho de Re-Echo e Payasada.

Premio "J. Shaw — 1°, 4.500 pesos.

Premio "Raul Chevalier" — 1°, 10.000 pesos.

2 apresentações — 2 V. 14.500 pesos.

O meio irmão de Rayero é, na minha convicção, o melhor producto apparecido até agora. Estréou vencendo para logo a seguir derrotar Correlo no premio "Raul Chevalier". Como Correlo, depois desse seu insuccesso para Payaso, derrotasse facilmente Knocker, havido como "crack" da turma, não é difficil imaginar a situação em que se veiu postar o filho de Re-Echo.

Payaso é cuidado por Maschio, que, segundo dizem, deixará o neto de Pippermint nas cocheiras, por faltar-lhe estado, comparecendo á Polla apenas com Knocker e Caliban.

LUMINAR (12.000 pesos) — Filho de Macón e Luminosa.

Premio "Fred. Baidger" — 1°, 4.500 pesos.

Premio "Ezequiel Elia" — 3°, 900 pesos.

Premio "Montevidéo" — 1°, 9.000 pesos.

3 apresentações — 2 V., 1 S. — 14.400 pesos.

Luminar é outro dos bons potros com que conta Maschio este anno. Talvez, Payaso e elle sejam os melhores. O filho de Macón soffreu um accidente sem importancia, e é provavel que não compareça á Polla.

LALIBAN (10.000 pesos) — Filho de Lombardo e Commuter.

Premio "Pedro, o Luro" — 1°, 4.500 pesos.

Premio "Narciso Vivot" — 1°, 4.500 pesos.

Premio "Piberia" — 2°, 900 pesos.

3 apresentações — 2 V. — 1 S. — 9.900 pesos.

Caliban, em quem depositavam tantas esperanças, pois impressionára magnificamente bem nos seus dois compromissos iniciaes, vem á Polla um pouco diminuido com a derrota que Presagio lhe impôz ha 15 dias atrás.

E' verdade que correra com 57 kilos e a raia estava então bastante pesada, o que póde ter muito bem contribuido para a "performance" desconcertante do filho de Lombardo.

ORIGAN (4.000 pesos) — Filho de Adam's Apple e Cantaridina.

Premio Delantro — 3° — 450 pesos; Premio E. Nougueir — 1° — 4.500 pesos; Premio Mariano Moreno — 1° — 4.500 pesos. Premio Eliseo Ramirez — 3° — 1.000 pesos; Premio Montevideo — 3° — 900 pesos; Premio Cornelio Saavedra — 1° — 21.185 pesos.

6 apresentações — 3 v, 3 t — 32.335 pesos.

Constitue uma verdadeira surpresa para os "turfmen" a victoria de Origan no Premio Cornelio Saavedra. O filho de Adm's Apple nada havia feito anteriormente para que se pudesse esperar o seu triumpho no citado classico. Esse successo, comtudo, não lhe basta para que seu nome se firme. Está ainda fresco na memoria do publico o passado mediocre do "creoulo" do Haras Ojo de Agua, e por isto ha necessidade imprescindivel de aguardar a futura actuação do pupillo de P. Cichetti para saber-se o que significou afinal a sua ultima performance: se foi um exito meramente occasional, ou se representou mesmo a revelação duma capacidade ignorada do neto de Pommeri.

NINO (10.000 pesos) — Filho de Leteo e Ninive.

Premio J. Acebal — Descollocado; Premio Ezequiel Elia — Descollocado; Premio M. Ortiz Basualdo — 1° — 4.500 pesos; Premio Cornelio Saavedra — 2° — 5.592 pesos.

4 apresentações — 1v, 1s — 10.092 pesos.

O filho de Leteo vem á Polla unicamente prestigiado com a sua "performance" do Premio Cornelio Saavedra. Nota-se entretanto que o pensionista da "ecurie" Alerta, vinha melhorando paulatinamente de carreira em carreira, até conseguir preceder Knocker, o contrario de Origan, que se sentia ter anteriormente já dado o seu maximo.

Defende a mesma jaqueta que Mineral no anno passado trouxe em evidencia.

Esses citados nos respectivos quadros são os potros de mais relevo que até agora já se viu correr.

Em segundo plano podem, porém, ser citados: Presagio, pela sua victoria sobre Caliban, Polidor e Caraguato, que triumpharam nas unicas vezes em que sairam á pista e mais: Loreto, All Steel, Chiripá, Spahi, Ruler, Jacuru', Hallali, que têm actuado regularmente.

Termino essa nota ajuntando que, amanhã, dia santificado na Argentina, deverá correr-se o Classico Olavarria, prova que vale sempre como que por uma confirmação do resultado da Polla de Potranca. O desenlace do tradicional classico nos dirá na integra quem é afinal Zumayita, a ganhadora da Polla que ainda não conheceu a derrota.

A filha de Maron deverá competir com todas as principaes adversarias com que se defrontou na Polla e como o seu ultimo triumpho lhe acarretará agora uma sobrecarga de dois kilos, é mistér encarar-se a sua "performance" de amanhã como uma verdadeira amostra da sua capacidade.

Raras têm sido, na historia do "turf" platino, as potrancas que conseguiram esse almejado "doublet", já fazendo nove annos que não se verifica tal occurrencia, pois a ultima potranca que conseguiu inscrever seu nome nas duas provas foi Grue em 1923. Anteriormente haviam vencido a Polla e o Olavarria: Cartagenera em 1919, Dalmacia em 1917, Occurrencia em 1915 e Avicenia em 1914.

JOG

No Departamento dos Correios e Telegraphos

O director geral dos Correios e Telegraphos, assignou hontem, os seguintes actos:

Tornando sem effeito a portaria n. 748, de 27 de julho ultimo, que transferiu a telegraphista de 5ª classe Maria de Castro Velloso, da Directoria Regional do Pará para a estação-séde da Directoria Regional do Ceará;

Transferindo o telegraphista de 5ª classe Arthur da Silva Cabral da Directoria Regional de Pernambuco para a estação-séde da Directoria Regional de Alagoas.

Transferindo o telegraphista de 3ª classe Arnulpho Alves Peixoto, da estação-séde da Directoria Regional de Alagoas, para a estação-séde da Directoria Regional de Juiz de Fóra.

Designando o telegraphista de 3ª classe Julio Cesar Freixo Lobo, para exercer o cargo do trafego telegraphico da Directoria Regional de Juiz de Fóra, ficando dispensado, a pedido, dessa commissão, o telegraphista de igual classe, Francisco Pinheiro Fernandes.

Determinando que a auxiliar de 2ª classe da Directoria Regional de São Paulo, Carmen Sander, fique em exercicio na Directoria do Pessoal até serem restabelecidas as communicações para aquella cidade.

Determinando que tenham exercicio na estação-séde da Directoria Regional de Juiz de Fóra, os telegraphistas de 2ª classe José Calazans de Lemos Gil e de 3ª classe José Barroso.

Determinando que Patricio de Freitas Valle, fiel de thesoureiro da Directoria Regional de São Paulo, tenha provisoriamente exercicio no Protocollo da Directoria Geral.

Pondo á disposição do commando do Destacamento do Exercito de Léste, para servir no Correio Militar, em Rezende, o auxiliar de 1ª classe da Directoria Regional do Districto Federal, Basilio Washington Ferreira França, emquanto durarem as operações militares.

Uniformes e enxovaes para todos os collegios de rapazes e meninas.
A maior casa de vestuarios para crianças.
A' COLEGIAL
L. S. Franc°., 38-40

INDICADOR PROFISSIONAL

Dr. Alvaro Moutinho
Doenças dos rins, uexiga, prostata, etc. Cura rapida, sem dôr da GONORRHE'A aguda ou chronica e suas complicações no homem e na mulher, prostatites, cystites orchites inflammacções do utero, ovarios etc. Tratamento pela electricidade Diathermia Darsonvalização, Ozonothermia Estreitamento da Urethra, IMPOTENCIA.
8 ás 18 — Buenos Aires 77-4°

Dr. Oliveira Botelho:
Tratamento pela vaccina do proprio sangue do doente — tuberculose, asthma, diabetes, papo, certas cegueiras molestias da pelle, etc. — 69, General Polydoro, — 9 á 11. — Tel.: 6-0575.

Clinica Medico-cirurgica
DR. AMERICO CAPARICA
Consultorio: Rua Visconde do Rio Branco 31 (sobrado)
DIARIAMENTE DAS 3 A'S 6 HORAS.
Telephone: 2-7864.
Residencia — Rua Riachuelo, 88
Telephone: 2-2949.

DENTADURAS ANATOMICAS
Graças aos novos processos allemães e norte-americanas de moldagem qualquer bocca pode receber uma dentadura anatomica ou bridge de estabilidade garantida e de imitação perfeita confeccionada com material moderno, inquebravel, e de superior qualidade.
PREÇOS MODICOS E A PRESTAÇÕES
das 8 horas ás 12 e das 13 1|2 ás 18.
73—75— Rua Buenos Aires — 73—75
Instituto Especial de Protheses Dentaria. — Não tem material ordinario.

CASA DE SAUDE
DA ASSOCIAÇÃO DOS CONSTRUCTORES CIVIS
R. do Senado n. 213 — Tel. 2-0964
Director Dr. Julio Pinto Brandão
Cirurgia em geral, especialmente cirurgia do ventre e vias urinarias fracturas e apparelhos Aberta a clinica de todos os senhores medicos.
RAIOS X.
A CARGO DOS DRS.: VICTOR E PAULO CORTES.
PREÇOS MODICOS

Advogado ROBERTO LYRA
PATROCINIO DE CAUSAS MEDIANTE CONTRATO
Ed. "Jornal do Commercio" 1° S. 106. 4-5983 — 16 ás 19.

Serviço de Biometria e Orthogenetica
DR. SETE RAMALHO
Exame medico adaptado ao controle do desenvolvimento physico da criança e do adolescente e á pratica dos desportos no adulto.
Rua 13 de Maio — Edificio d'"O Jornal" 5° andar Salas 138 e 135. TEL.: 2-7560.

DR. JOSE' DE ALBUQUERQUE
Doenças sexuaes do Homem. Diagnostico causal e tratamento da
IMPOTENCIA EM MOÇO
Rua 7 de Setembro, 207, de 2 ás 6.

HEMORROIDAS cura radical sem dor e sem operação. Doenças anorectaes. Vias urinarias.

Dr. Joaquim de Oliveira
Rua Visconde do Rio Branco 31-1° andar (elevador), diariamente das 4 1|2 em deante. Tel. 2-2943.

Dr. Fernando Paulino
Cirurgia — Vias urinarias.
Assembléa, 10-1° — Diariamente de 4 ás 5 — T. 2-5263. — Sanatorio S. Geraldo, 5 ás 7 6-0155.

Dr. Water B. Moreira
Molestias do utero, ovarios, partos e operações
RES. FERREIRA DE ANDRADE, 42 — Tel. 6-2460.
CONS.: ARCHIAS CORDEIRO numero 198-sob.

CASA DE SAUDE SÃO SEBASTIÃO
RUA BENTO LISBOA 160.
Situada no local mais aprazivel desta cidade — Aberta a clinica de todos os senhores medicos — OPERAÇÕES E PARTOS — Pavilhão aberto para convalescentes — REGIMENS ALIMENTICIOS — DUCHAS — RAIO X — RAIOS ULTRA-VIOLETA — Diaria desde 15$000 — Direcção: Luiz Simões Corrêa director dr. Alcides Senra, director me-

CLUBS & FESTAS

AS FESTIVIDADES DE HOJE EM COMMEMORAÇÃO AO DIA DE N. S. DA GLORIA — NOTAS E INFORMAÇÕES

AS COMMEMORAÇÕES DE HOJE E AMANHA

Vive o recreativismo carioca, hoje e amanhã, horas de alegria e exultação.

Commemora-se em quasi todas as associações recreativas e carnavalesco o "Dia da Gloria", em louvor á milagrosa e excelsa virgem que se venera no seu outeiro á face da Guanabara.

A significação destes festejos é por demais intuitiva e vibrante.

São bem os objectivos primordiaes de gremios e sociedades — as Glorias!

As glorias do seu passado, do seu porvir!

E o Abacate, o Resedá, o Lyrio, o Arrepiado, o Alliança, o Recreio das Flores, todos emfim têm as suas glorias cantantes e immorredouras a animar os novos que surgem e a incentivar os que vêm, a despeito de todos os impecilhos zelando pelo seu passado, pela sua tradição...

Aos recreativistas de todas as zonas — norte e sul — os nossos parabens no dia de hoje.

Que logo mais, ánoite, em todos os recintos onde o recreativismo estiver em acção se entôe como um hymno de fé aquelles versos que estão na historia recreativista!

"São glorias, são glorias,
São glorias com prazer e alegria!

AMENO RESEDA'

E' hoje, finalmente, que se realiza no majestoso salão da "Jarra, o esplendoroso "baile da gloria", tão tradicional nos circulos recreativos da metropole, pela sua significação. O bello salão do Ameno Resedá, recordará, na noite de hoje, os dias grandiosos do laureado rancho tricampeão de harmonia.

Será uma festividade deliciosa e sublime, onde não faltará, por certo, o enthusiasmo que é o padrão das festas do "rancho-escola".

Oslullo Soares, Amadeu Vasconcellos, Daniel Gaglianome e Oscar Maia, os esforçados dirigentes do veterano rancho do Cattete, vão apresentar aos convivas, as mais encantadoras surprezas.

A popular orchestra do maestro J. Freitas, abrilhantará as dansas, executando os melhores numeros de musica do seu repertorio.

FLOR DO ABACATE

Mais uma noite de alegria e enthusiasmo será offerecida logo mais, no "Galho" da rua do Cattete, aos dansarinos da cidade.

Amanhã, terá logar na confortavel séde do tri-campeão dos ranchos, á rua do Cattete numero 93, o seu formidavel "baile da gloria", promovido pelo galhardo Gremio das Orchideas.

Pela nova orientação que está recebendo, a Flor do Abacate do folião Eloy Pinto, a festa de hoje no "Galho", promette ser brilhante, assignalando um acontecimento recreativo dos mais vibrantes.

Todas as dependencias da séde do glorioso rancho, receberam artistica ornamentação.

AMANTES DAS FLORES

Hoje, a "cesta" do largo do Machado, vae reunir os seus frequentadores e associados numa festa attraente e de vibração em louvor á N. S. da Gloria.

Alvaro, Nicodemus e Casemiro, os tres baluarte da casa, concentraram na reunião de hoje, todos os seus esforços para que ella seja uma das mais animadas e concorridas.

A "jazz" sob a direcção de Carlinhos, com todo o seu "time" harmonioso, é o factor mais preponderante do exito deste sarão que hoje se realiza, ella não dará treguas aos dansarinos.

ALHAMBRA DANCING

O Alhambra Dancing o magnifico centro de diversões do nosso mundo bohemio fez realizar na sexta-feira p. p. dia 12 uma pyramidal festa organizada pelo sr João Peres cabaretier daquella conhecida casa.

A magnifica festa que foi em commemoração ao anniversario natalicio do sr. Antonio A assim transcorreu no meio da maior alegria tendo agradado plenamente.

Alegria esfusiante graça maliciosa tudo em harmonia com as tradicções daquelle centro bohemio da nossa urbs, tal festa marcou um acontecimento.

Já para o dia 1 de setembro está annunciado um magnifico festival, que, pelos preparativos irá satisfazer aos mais exigentes.

BANDA DE PORTUGAL

Para a realização de uma attraente noite dansante, o selecto club de Carlos Motta reabre hoje o seu vasto salão.

E' de prever-se uma grande concurrencia á este sarão da victoriosa agremiação, que é, sem favor, uma das mais destacadas no meio recreativista.

Impulsionará as dansas uma harmoniosa jazz de applaudidos professores.

Attendendo ao gentil convite que nos foi enviado nos faremos representar por um de nossos auxiliares.

IDEAL CLUB

Quinta-feira 8 do mez proximo, esta sympathica agremiação de Madureira realizará em sua séde, á Estrada Marecha Rangel 89, um grandioso festival em beneficio dos cofres sociaes do Volante de Madureira, dirigido pelo popular Malaquias.

Por nosso intermedio, a novel agremiação sportiva pede o valioso concurso das suas co-irmãs e admiradores, e, desde já, agradece áquellas que attenderem ao seu appello.

ALA DAS PLUMAS

Quarta-feira proxima, dia 17 do corrente, o "consulado" da rua Santo Amaro vae viver uma das suas grandes noites.

Neste dia realiza-se a tão ansiosamente esperada "Noite da

Bento Gonçalves, o "speaker" discricionario que tambem adheriu á "Noite da Cirandinha"

Cirandinha" que mme. Olga Silva, num momento feliz, idealizou e vae tornar realidade.

Será uma festa de evocação, uma noitada de rememorações da infancia que passou celere e incompreendida, dos tempos em que, á noite, mãos dadas, as crianças formando uma roda alacre e infantil cantavam:

"Ciranda, cirandinha,
Vamos todos cirandar,
Vamos dar a uma volta,
Volta e meia vamos dar."

E aquella cadeia innocente fazia a meia volta, a volta e meia, e repetia o estribilho, feliz e exultante.

E' pois, como se vê, uma reunião fadada a um exito retumbante pela sua originalidade, mórmente em se sabendo que della participarão as gentis "addidos" do "consulado": Artahusa, Asperola, Aracy, Durvalina Beoé, Alda e todo "corpo diplomatico"

Tambem tomarão parte na "Noite da Cirandinha" os mais populares musicistas da nossa metropole: Pixinguinha, Tojeiro, Benedicto de Oliveira, Bomfilio, Manoel da Harmonia, Caminha João da Bahiana e Pergentino Vasconcellos.

O "speaker" que todo o Rio conhece, Bento Gonçalves da Silva, e o cognominou "discricionario", se incluiu tambem neste recreio de arte.

DEMOCRATICOS DO MEYER

"Cobrinha", o conhecido Humberto Silva, dos Democraticos do Meyer, o homem que com tres dedos, a boca e uma gaita, dá vida aos bailes do alvi-negro suburbano, vae realizar uma festa.

E' ella, a noite das "Cobrinhas" e está marcada para o dia 18, quinta-feira proxima.

A "alliança" para o brilho de uma festa já foi conseguida, e, a se dar credito nas suas prophecias, as taboas do salão do "Castello" ao lhes ser solicitado apoio, juraram por sua qualidade de filhas de terra fertil e estirpe de madeira de lei, ficarem certinhas e alinhadas, afim de não comprometterem os passos dos dansarinos.

Com esta noite de folia, a qual não está avesso o Bilú e mestre Pompilio, terão os frequentadores do reino de Nossa Senhora das Dôres, opportunidade de assistir "Uma noite em Honolulú", idéa do Allemão.

Para alegria dessa festa, seu promotor já adquiriu passagens no avião invisivel, "Vae sem sair do logar", em que deverá trazer diversas damas do lado de lá.

LORD CLUB

Impulsionada pela harmoniosa "King-Jazz", realiza-se hoje no club de Albano Ferreira da Costa, mais uma attraente domingueira dedicada aos seus associaos e admiradores.

O seu inicio está marcado para as 19 horas e o ingresso dos associados será feito com a apresentação obrigatoria do recibo n. 8 e a carteira associativa.

Estando se procedendo á revisão de matriculas, são convidados os socios em atraso a comparecerem á thesouraria para se quitarem, o que poedrão fazer todos os idas uteis das 20 ás 22 horas.

TURMA DO AMOR SEM NOTA

Vae constituir um successo inegualavel o grandioso "Reveillon de la Gloire", que este nucleo de recreativistas faz realizar amanhã, dia santificado, no confortavel salão do Centro Cosmopolita, á rua do Senado.

J. Maria, Procopio Abedê e todos os "chefões" da Turma vêm trabalhando activamente ha cerca de dois mezes para que este recreio que, finalmente, amanhã se vae realizar, satisfazendo a justa ansiedade dos admiradores da Turma, seja pleno de alacridade e prazer.

Em meio das dansas, quando todo o ambiente estiver possuido da alegria, o "tenente" ordenara um pequeno "top" para se proceder a distribuição das valiosas prendas das offerecidas ás "meninas" que abrilhantam as reuniões da Turma.

E depois, a jazz encherá novamente o recinto com os seus sambas, "foxes", etc., e a meninada se entregará de novo nos braços de Terpsychore até quando o relogio malvado e inconsciente bater quatro horas

LYRIO DO AMOR

Será hoje, no club de José dos Santos, a festa em homenagem á N. S. da Gloria.

Os maioraes do "regato", Zé Carioca, Tampinha e outros, preparam para esta noite una festa formidavel e attraente. Varias surpresas estão reservadas aos fequentadores do club da rua S. Clemente.

Como sempre, o "mestre Bulhões" arrancará no teclado uma variedade de sambas e "foxes" aos quaes ninguem poderá ficar alheio.

LYRIO CLUB DE BOTAFOGO

A directoria deste applaudido club da rua São Clemente offerece logo mais aos seus amigos e admiradores, mais uma bella noite-dansante repleta de alegria e encanto.

CAPRICHOSOS DA ESTOPA

Em commemoração do dia de N. S. da Gloria, será realizado hoje, no salão deste glorioso club da rua da Passagem, magnifico baile,, abrilhantado pela victoriosa orchestra Turunas de Botafogo.

Para receber e cumular de gentilezas os convidados e representantes da imprensa, estarão a postos os directores Domingos Vinhaes, Alvaro José Affonso e Oswaldo Vianna.

A formosa "Imperatriz do Tear" Clelia Affonso, fará as honras da casa, distribuindo com o seu sorriso seductor as mais delicadas gentilezas.

ELITE CLUB

Uma festa que vae causar furor

Ha dias, annunciamos, em primeira mão, a organização no club que Julio Simões preside, uma festa que terá a denominação de Rio-Antigo a ser realizada a 6 de setembro.

Deixamos de entrar em maiores explicações por nos faltar elementos. Hoje, entretanto, o fazemos, pois hontem, tivemos um encontro com Julio e com elle conversamos.

Disse Julio que a festa terá todas as caracteristicas da época, como sejam: O salão com scenarios que farão lembrar varios trechos da cidade antes da gestão na Prefeitura, do grande Passos. — kiosques, chafariz de lagarto, bica da Rainha, illuminação a gaz, etc.

Uma serenata que fará relembrar toda a nostalgia das madrugadas do passado, onde o seresteiro com sua viola, embaixo da janella da amada cantava com alma, toda a sua paixão.

Elitianas e elitianos trajados ellas com saia balão, espartilho, etc., elles com paletots compridos e calças "flautin".

Um choro verdadeiramente carioca que executará musicas antigas

Pequenos vendedores de amendoim. Baianas com seus tradicionaes taboleiros venderão doces da boa terra.

Haverá tambem um "propheta" hoje apagadores de combustores a gaz de illuminação publica. Emfim tudo que se relacione com o passado.

E' como se vê, uma festividade que, sendo realizada conforme esta acima, será um marco no recreativismo citatino, já pela modalidade já pelo seu absoluto ineditismo.

EM COMMEMORAÇÃO O DIA DE N. S. DA GLORIA

Hoje, Julio Simões, em commemoração a data onomastica de N. S. da Gloria, que amanhã transcorre fará realizar uma grande festividade, tendo inicio ás 18 horas.

Pela manhã, ás 10 horas, o Batalhão Eliteano irá ao Outeiro do N S. da Gloria depositar um apanhado de rosas. O Batalhão assistirá a missa das 11.

SOU DO AMOR

As proximas festas da "Ala do Amor"

O pujante gremio feminino, denominado "Ala do Amor", que sob a operosa direcção de d. Margarida Faria, vêm impondo-se de fórma brilhante entre os seus congeneres, de molde a conquistar a estima e sympathia de todos os bons recreativistas, levará a effeito nos proximos dias 20 e 21 do corrente, duas pomposas festas, que promettem alcançar successo.

A do dia 21, será em homenagem aos dirigentes do bloco "Sou do Amor", tendo inicio ás 22 horas, estando designadas para esta festividade as seguintes commissões:

Recepção: Ivonne Sampaio, Julia Benites e Irene Sampaio.

Chapelaria: Dalva Villas Bôas e Nair Pimentel.

Directora de dia: Antonia Guilheira.

Buffet: Etelvina Figueira e socias.

Fiscalização geral: Margarida Faria.

Dia 21, ás 14 horas, grandiosa "matinée" dansante, procedendo-se o baptismo da "Ala" em que serão paranymphos o sr. Marcellino Guilheira e d. Martha Sampaio.

TUNA 17 DE JUNHO

A "Commissão Internacional" filiada a esta conceituada Tuna, está orgaizando, para domingo proximo, extraordinaria festividade que promette constituir assignaado acontecimento.

A vistosa séde da rua São João Baptista receberá, para a elegante noitada de prazer e encanto, caprichosa ornamentação e feérica illuminação.

DUAS POR DIA

— "Seu" Oscar, eu hontem o vi numa sacada da rua S. Clemente.

— E' verdade, minha filha, estava da janella do "Casino" apreciando o "regato" e desfolhando um "lyrio", lembrança de "amor", num club em Botafogo...

Na Central do Brasil:

— Você me passe uma estopa no pharol, ordenou o machinista.

— Sim senhor, meu chefe, respondeu solicito o graxeiro, não se importe, eu sou bom nisso. Eu sou "caprichoso" na estopa...

Theatro ALHAMBRA

HOJE — HOJE

VESPERAL ás 3 horas da tarde com a grande peça de ODUVALDO VIANNA

FEITIÇO...

o record dos successos

PROCOPIO

tem em FEITIÇO... uma das suas mais notaveis criações.

A' NOITE — SESSÕES ás 8 e 10 horas

Theatro Republica

HOJE

Matinée ás 3 horas — A' noite ás 7 3|4 e 9 3|4.

Primeiro domingo da sensacional revista brasileira de Luiz Peixoto e Freire Junior.

ME DEIXA, YôYô...

Um espectaculo de graça — Emoção — Collorido — Alegria. As mais bellas mulheser de Portugal num conjunto de primeira ordem.

SAMBAS, FOXS E CANÇÕES BISADAS E TRISADAS

O mais lindo espectaculo da actualidade e o melhor divertimento para familias.

AMANHÃ E TODAS AS NOITES — A's 7 3|4 e 9 3|4.

ME DEIXA, YôYô..."

PREPARADOS DE VALOR DA

FLORA MEDICINAL

COCCULUS
Soffrimentos de estomago, dyspepsias, tonteiras, dôr de cabeça, peso e somnolencia depois das refeições. etc.

CARPASINA
Indicado na asthma e bronchite asthmatica.

AGONIADA
Molestias do utero, metrite e endometrite, colicas e difficuldades de regras, corrimentos, ventre volumoso e dolorido.

MUSA SEIVA
Succo fresco da MUSA SAPIENTUM que melhor resultado tem produzido nas bronchites, tosses, grippes e escarros de sangue.

PIPER
Medicamento poderoso, indicado para o tratamento das hemorrhoidas.

CHA' ROMANO
Laxativo brando, util nas prisões de ventre. Póde ser usado diariamente sem nenhum inconveniente.

J. Monteiro da Silva & C.
38, Rua São Pedro, 38
Filial:
RUA SÃO JOSE', 75,
Rio de Janeiro

União Geral dos Funccionarios Civis do Brasil

Estão convocados para reunir-se, na sède da "União Geral dos Funccionarios Civis do Brasil, á rua 1º de Março numero 12, 1º andar, no dia 16: os membros da commissão de contrôle; no dia 18, os membros da commissão de syndicancia e no dia 19, os membros da commissão de conciliação e de collocação. Todas essas commissões de deverão reunir-se ás 5 1|2 da tarde, dos citados dias, no referido local.

Quanto ao conselho administrativo e consultivo, este será convocado depois das reuniões daquelas commissões.

Em sua reunião de 3 deste mez, o Conselho Mixto Deliberativo, reunido sob a presidencia do dr Avellar Werneck approvou as medidas da directoria sobre despesas de installação da séde da "União", assim como a proposta de fixação da despesa annual.

MOULIN BLEU
NO RIALTO

Um logar onde se diverte e onde se esquecem as tristezas da vida.
Hoje — Grandiosa matinée — A's 3 horas da tarde — A' noite — Sessões continuas.
Successo formidavel do programma desta semana: Variedades notaveis: Graça sem conta pela dupla Genesio Arruda e Tom Bill — Novo quadro plastico movel de nu' artistico: "Fonte de Volupia" — E a chanchada em 1 acto, que faz rir até mais não querer: "Recreio do Amor (Rasgado)" — Espectaculos prohibidos para menores e improprios para senhoritas — Poltronas: 3$000.

Licenças no Departamento dos Correios e Telegraphos

O director do Departamento dos Correios e Telegraphos concedeu licenças para tratamento de saude aos seguintes funccionarios:

Leidina de Moraes e Silva, auxiliar de 3ª classe da Directoria Regional do Districto Federal, quatro mezes, para tratamento de saude, sendo um mez e dezenove dias com ordenado e o praso restante com tres quartos do mesmo, de accordo com a lei, a contar de 18 de abril ultimo;

Zorilda Carneiro Falcão, auxiliar de 2ª classe da Directoria Regional da Bahia, tres mezes, com o ordenado;

Jair de Britto Gonçalves, auxiliar de 3ª classe da Directoria Regional do Districto Federal dois mezes, com ordenado.

O SYMBOLO DA SAUDE

Um... Dois... Trez... Dias...
E FOI UM DIA
A TOSSE REBELDE
COM O MARAVILHOSO
PONCHE
DE SIAN
E' um producto do
LABORATORIO SIAN

Inspectora Escolar

Offerece-se uma moça para inspectora escolar de um collegio, podendo leccionar. Resposta para este jornal.

ESCOVÃO DE ENCERAR

A 9$500
O Dragão
REI DOS BARATEIROS
LOUÇAS, ESMALTADOS E ALUMINIO
RUA LARGA, 193
EM FRENTE A' LIGHT — ENTREGAS A DOMICILIO

O BROADWAY COCKTAIL
de Amanhã
Vae apresentar
FRANCISCO ALVES
CARMEN MIRANDA
ALMIRANTE
NOEL ROSA
Os "azes" que a admiração do publico consagrou!
JOÃO MARTINS — JOSUE' DE BARROS, secundados, ao bandolim e violões, por JACY PEREIRA e CARLOS LENTINI
Esplendido! Original! Inimitavel!
NUM PROGRAMMA INTEIRAMENTE NOVO! FORMIDAVEL! BRASILEIRISSIMOS!
NA TE'LA:
O SEU CRIME...
... era ter peccado por amor!

HOMENS NA MINHA VIDA
com LOIS MORAN
CHARLES BICKFORD e VICTOR VARCONI
Amanhã BROADWAY

INFORMAÇÕES COMMERCIAES

QUE SE PROROGUE A AMNISTIA DO FISCO!

Esse é o agoniado appello que parte de todas as classes de contribuintes. E nada mais rezoavel, nada mais justo.

Do ponto de vista economico e financeiro defronta-se ao Brasil, neste momento, uma verdadeira calamidade publica.

Impossivel apontar-se uma industria, uma forma de actividade, que se não esteja resentindo de tão horrenda crise. O mundo dos negocios entrou em completa hybernação. O retraimento dos capitaes é cada vez maior. Tudo são expectativas, duvidas, temores, protelações.

Ora, nesse quadro sombrio não cabem, absolutamente intolerancias do fisco. Se o Estado, reconhecendo as geraes aperturas, decreta moratorias a favor de devedores alheios, não tem o direito de recusal-as aos seus. Qualquer inflexibilidade da sua parte aggravaria o mal, findaria por ser de resultados contraproducentes para elle mesmo, talvez o maior dos interessados em que a economia nacional convalesça.

Movem-se as associações que representam as diversas industrias, para pleitear a prorogação da amnistia fiscal, ha tempos concedida por entre geraes applausos. E certos estamos de que serão attendidas, como de justiça.

Decidida que já foi uma emissão de quatrocentos mil contos, vão desapparecer os atropelos da thesouraria — unico argumento que o governo poderia invocar em prol de possivel intransigencia nessa materia.

CAMBIO

O Banco do Brasil affixou em seu quadro, as seguintes cotações:

PARA SAQUES

A' vista — Londres 45$850; Paris $536; Zurick 2$669; Hamburgo 3$263; Milão, $699; Lisboa $433; Madrid 1$103; Bruxellas 1$901; Nova York 13$310; Buenos Aires 3$526; Montevidéo 6$511.

A' 90 d|v. — Londres 46$265.

PARA COMPRAS

A' 90 d|v. — Libra 45$960; dollar 12$960; franco $505; lira $656; marco 3$045.

A' vista — Libra 45$360; dollar 13$040; franco $511; lira $665; marco 3$105.

Pelo Cabo — Libra 45$560; dollar 13$090.

O valor ouro foi cotado á 7$270.

CAFE'

O mercado do disponivel do café transcorreu sabbado no mesmo do que o da vespera, tendo officialmente o mercado declarado firme e o numero de negocios realizados attingido a um volume de 7.302 saccas, das quaes o Conselho Nacinal retirou por compra 75 saccas.

O preço do disponivel do typo 7 foi cotado á base de 12$300 por 10 kilos.

Vendas até ás 10 1|2 horas — 5.207 saccas.
Total das vendas — 7302 saccas.
Conselho Nacional comprou — 75 saccas.
Mercado firme.
O mercado a termo não funccionou.

Disponivel (10 kilos)

Typo 3	14$600
Typo 5	13$400
Typo 6	12$800
Typo 7	12$300
Typo 8	11$300
Pauta (8 a 15)	1$220
Imposto ouro (Minas)	4$567
Imposto ouro (E. Rio)	6$500

ASSUCAR

Entradas — 5.782 saccos.
Saidas — 8.296 saccos.
Existencia — 61.304 saccos.
Mercado — paralysado.
O mercado a termo não funccionou.

(Preços por sacco de 45 kilos)

Branco crystal	38$000	39$000
Crystal amarello	32$000	33$000
Mascavinhos	30$000	32$000
Mascavos	24$000	28$000

ALGODÃO

Entradas — 550 fardos.
Saidas — 277 fardos.
Stock — 13 339 fardos.
Mercado calmo.
O mercado a termo não funccionou.

(Preços por 10 kilos):

Fibra longa seridó:		
Typo 3	36$000	38$500
Typo 4	35$000	35$500
Fibra média:		
Sertões:		
Typo 3	35$000	35$500
Typo 5	31$500	32$000
Ceará:		
Typo 3	33$000	34$000
Typo 5	30$000	31$000
Fibra curta:		
mattas:		
Typo 3	31$000	32$000
Typo 5	28$000	30$000
Paulista:		
Typo 3	31$000	32$000
Typo 5	29$000	30$000

Assignando o boletim financeiro "LEVY" V. S. está systematicamente orientada sobre a tendencia dos mercados. E' uma publicação diaria de grande utilidade para as pessoas que operam em finanças.
RUA QUITANDA, 192-RIO
TEL. 3-3972

DR. NEWTON MOTTA
Medico
(Do Hospital S. Francisco e Beneficencia Hespanhola)
MOLESTIAS DAS SENHORAS — CIRURGIA — PARTOS
Consultorio: R. Leopoldina Rego, 32 (sob.)-Ramos — De 5 ás 7.
Residencia: R. Professor Gabizo 198. — Tel. 8-2648

O D E O N NA TELA e no PALCO
AMANHÃ
OS MELHORES films e os melhores artistas no palco

CASADA E SEM MARIDO
CONSTANCE BENNETT
KENNETH MAC KENNA
JOHN MILJAN
Casara-se por conveniencia, mas quando viu que a queriam requestar...
RKO PATHE
DISTRIBUIÇÃO PARAMOUNT

ESPECTACULOS DE ARTE

1 PATRICIO TEIXEIRA — a alma da canção brasileira.
2 MADELOU — a voz admiravel do folk-lore
3 PAULO e HAROLDO TAPAJOZ — nos seus cantos a duas vozes
4 OGARITA DEL AMICO — em seu genero de canções humoristicas
5 CUSTODIO MESQUITA — em solos de piano, de sua autoria.
6 MACRINA E GORGULHO — acompanhado ao violão
7 RODOLFO PRANDO — e seus guitarristas em tangos uruguayos.

Ginasio Piedade
(Sob inspecção official — Edificio proprio)
SELETO CORPO DOCENTE
SEDE: RUA DR. MANOEL VICTORINO NUMEROS 219 a 885. —PIEDADE. Tel.: 9-1303
Cursos: Primario — Admissão — Ginasial — Comercial — Aviação, etc.

Theatro RECREIO
Grande Companhia Nacional de Revistas
HOJE PRIMEIRA MATINE'E, ás 3 hs. E á noite, ás 8 e ás 10 horas HOJE
O sensacional acontecimento do dia!
Brilhantes representações da modernissima revista de ARY BARROSO
VAE-COM FE'!...
Com a formidavel trinca do riso:
Mesquitinha, Arthur de Oliveira e Oscarito
Numeros de elegancia, fantasia, regionalismo, sonho e luz pelo archi-gracioso elemento feminino — Numeros bisados delirantemente pela platéa! — SUCCESSO DOS SUCCESSOS!
Hoje e todas as noites: — VAE COM FE'!...

PARA ELLA OS MARIDOS NÃO FALTAVAM!
Uma comedia moderna e ultra-elegante

Laura La PLANTE
LEW CODY
JOAN MARSH
HARRY MYERS
DISTRIBUIÇÃO UNITED ARTISTS
O MARIDO DE MINHA ESPOSA
PALCO e FILM 3$
NA PALCO
Princeza Ada Bogoslowa
do "Theatro Imperial" de S. Petersburgo
UM IDOLO QUE FEZ DELIRAR A CORTE DOS CZARES
As mais lindas toilettes já feitas por ANTOINE, de Paris

LENETT GER
"La Cigalle Parisienne"
Uma cantora que o Rio tem admirado apenas através o radio

HUMBERTO
O ventriloquo inimitavel!
Com os seus extraordinarios bonecos animados, que fazem coisas do outro mundo!

Uma calma que assombra! Um arrojo que electrisa!
Trio RICHARD
do "Olympic" de Londres
Trapezistas de fama universal

MAIS UMA SEMANA!
Alda Garrido
— E —
Augusto Annibal
A DUPLA DA GARGALHADA
em novos "sketches" gozadissimos

Amanhã
ELDORADO

CAPITAL 100 REIS

Diario Carioca

INTERIOR 200 REIS

Anno V — Numero 1.233 | Rio de Janeiro, Domingo, 14 de Agosto de 1932 | Praça Tiradentes, n. 77

DIARIO CARIOCA
PRAÇA TIRADENTES, 77
Redacção administração e officinas
Director-Presidente
HORACIO G. L. DE CARVALHO JUNIOR
Director-Thesoureiro
J. B. MARTINS GUIMARAES
Chefe da redacção
VICTOR HUGO ARANHA

EXPEDIENTE
Endereço telegraphico: DIARIO CARIOCA
Telephones: Direcção: 2-3918, Administração: 2-3023, Redacção: 2-1559, Officinas: 2-0824.

ASSIGNATURAS
Para o Brasil: Anno . . 40$000 Semestre, 25$000
Para o exterior: Anno . . 70$000 Semestre. 40$000
VENDA AVULSA
Capital 100 réis — Interior 200 réis

São cobradores autorizados os srs. Lourenço Amaral e J. T. de Carvalho.

SUCCURSAL EM S. PAULO
Director José Armando Affonseca — Rua João Briccola, 10—2º and. — Tel.: 2-6398.

CORRESPONDENCIA:
Toda a correspondencia com valores ou sobre assumptos que entendam com assignaturas, remessas do jornal, publicidade retribuida e outros de interesse da administração, deve ser dirigida ao gerente do DIARIO CARIOCA.

O Director-Presidente da S. A. DIARIO CARIOCA estará diariamente neste jornal das 14 ás 16 e das 22 ás 24 horas, e o Director-Thesoureiro das 9 1|2 ás 12 hs. e das 16 ás 18 1|2 horas.
EMPRESA J. WALTER THOMPSON
Declaramos que tendo havido entendimento commercial entre o DIARIO CARIOCA S. A. e a Empresa J. Walter Thompson, recentemente nossas transacções, estando essa Empresa autorizada a receber publicidade para o DIARIO CARIOCA.
A GERENCIA

Em meio de uma carreira louca...

UM AUTO-OMNIBUS DA VIAÇÃO EXCELSIOR FOI CHOCAR-SE DE ENCONTRO A MURADA DA PRAIA DO RUSSEL — O PANICO ENTRE OS PASSAGEIROS E TRES PESSOAS FERIDAS

Impressionante aspecto do omnibus, cujos passageiros escaparam milagrosamente ao horrivel desastre

A Inspectoria de Vehiculos, afim de fazer cumprir os dispositivos do regulamento em vigor, de ha muito que deixa passar em branca nuvem, uma serie de infracções praticadas pelos motoristas dos auto-omnibus.

Emquanto os motoristas dos demais automoveis são punidos com rigor, pelas faltas que commettem, os dos auto-omnibus não soffrem penalidades.

Os auto-omnibus, seja de que empresa fôr, trafegam em diversos pontos da cidade em excesso de velocidade, com graves riscos para os passageiros, sem que as suas cadernetas soffram as punições que determina o regulamento de vehiculo em vigor.

Os auto-omnibus, na avenida Rio Branco, são obrigados a seguir a fila dos vehiculos que ali trafegam. Em horas, porém, da noite, no intuito de mais angariar passageiros, muitos dos motoristas atravancam a nossa principal arteria, com os seus omnibus, retirando-os das filas, sob o pretexto de qualquer desarranjo, para dar tempo, e assim apanhar melhor collocação e numero de passageiros.

Taes factos, é certo, não chegam ao conhecimento das autoridades, pois se assim fosse, certamente os abusos não seriam tão communs e devido á imprudencia de um desses infractores, na manhã de hontem, na praia do Russell verificou-se a occurrencia que passamos a narrar.

EM EXCESSO DE VELOCIDADE

A praia do Russell, na manhã de hotnem, tinha movimento desusado de vehiculos, que cruzavam de todos os lados.

Cerca das 10 horas e meia surgiu, vindo da praia do Flamengo, numa corrida louca, o auto-omnibus 203 da Excelsior, licenciado sob o n. 298, da linha "Egrejinha-Mauá", dirigido pelo motorista Alvaro Martins do Couto, regulamento n. 264.

Ao chegar á Praia do Russell, o omnibus emparelhou com o automovel n. 7, do Ministerio do Exterior, que mais veloz, tentou ganhar a deanteira do omnibus.

O motorista deste vehiculo, sem medir o perigo que corria a sua imprudencia, não consentiu que o vehiculo official ganhasse a frente de seu vehiculo e imprimiu maior velocidade ao omnibus.

Numa corrida louca, o motorista Alvaro Martins sentia-se radiante da bravata que praticava.

O automovel do Ministerio do Exterior, ganhou alguma distancia e, tomando a frente do omnibus, proseguia na rota que levava.

O motorista Alvaro Martins não se conformou com a vantagem que obteve o automovel official e quiz novamente rehaver a vantagem perdida.

DE ENCONTRO A' MURALHA DA PRAIA

Dando toda a velocidade que pôude, ao omnibus, o chauffeur Alvaro Martins, em dado momento, teve que emprehender uma manobra rapida, afim de evitar que o omnibus fosse chocar-se pela rectaguarda com o automovel n. 7.

A manobra não surtiu o effeito desejado, pois, o omnibus, freiado violentamente como foi, rodou nas rodas trazeiras e tomando o rumo da praia, foi chocar-se violentamente de encontro á muralha.

Os passageiros, que já vinham preoccupados com a louca carreira, foram tomados de grande panico e entre gritos de horror das senhoras presentes e os protestos dos homens, com o choque procuraram afoitamente sair do omnibus, temendo que o mesmo fosse tombar no abysmo.

O vehiculo, porém, ficára engasgado na muralha e assim os passageiros puderam escapar illesos.

TRES FERIDOS

Quando o omnibus deu a "chamada", tres dos seus passageiros: Dr. Paulo Leore, o engenheiro Serzedello Medeiros e miss. Eadsforcto, atiraram-se do vehiculo ao sólo recebendo diversos ferimentos pelo corpo.

Os tres feridos foram soccorridos pela Assistencia, retirando-se em seguida para as residencias.

O motorista culpado do desastre, foi preso pela policia do 6º districto, não sendo, porém, contra elle lavrado o respectivo auto de prisão em flagrante...

Queria desertar da vida, por isso embebeu as vestes com kerozene

Adina é uma dessas jovens para quem a vida com suas tristezas e miserias se tornou um fardo improprio para ser carregado.

Por isso, ella, preferiu a morte ao viver nostalgico que motivos intimos obrigavam-a.

Hontem, em dado momento, pôz em execução a sinistra idéa que ha muito possuia, o suicidio. Para isso embebeu as vestes com kerozene, ateando-lhes, fogo em seguida.

Aos gritos lancinantes da infeliz mocinha, acudiram varias pessoas que conseguiram abafar o fogo. Adina, que é brasileira, de 16 annos, solteira, de cor parda, foi soccorrida pela Assistencia do Meyer que transportou-a de sua residencia á rua Ramiro Magalhães 18, no Engenho de Dentro, para aquelle posto.

Apresentando queimaduras de 1º e 2º gráos, foi a infeliz victima internada no H. Prompto Soccorro.

Seu estado é grave.

Aggredido a bofetadas

O motorista Francisco Duarte, de 37 annos, casado, portuguez, morador á rua do Senado n. 240, foi hontem victima de uma aggressão a soccos, na rua Cosme Velho, recebendo varios ferimentos no rosto.

Soccorrido pela Asistencia Municipal, retirou-se depois de medicado.

Só o Goldenberg sabe...

Todo o mundo vende moveis, mas só o Goldenberg sabe o que lhe convem. Diga-lhe quanto quer gastar e a MOBILIARIA BRASILEIRA, dentre o seu grande stock, escolherá o quarto, a sala ou escriptorio que o senhor precisa.

Dormitorios . . 1:000$
Salas Jantar . . 1:300$

R. Senador Euzebio, 73, 75, 77 e 79.

O auto foi de encontro ao poste

Hontem á tarde, o auto n. 9720, dirigido pelo motorista Francisco Bezerra da Silva, ao fazer uma manobra na praça Marechal Floriano, foi de encontro a motocycleta n. 1358 de propriedade do sr. Alberto Barroni, que recebeu um leve ferimento na mão esquerda.

O chauffeur foi preso e autuado na delegacia do 5º districto.

Curso de aperfeiçoamento de psychiatria para medicos, advogados e estudantes

Acha-se aberta, na Faculdade de Medicina do Rio de Janeiro, na Praia Vermelha, a inscripção para o curso de aperfeiçoamento psychiatrico, para medicos, advogados e estudantes. O pagamento será na importancia de 50$000, pagos em uma só vez ou em duas prestações.

As aulas serão no Pavilhão Henrique Roxo, na clinica psychiatrica, ás quintas-feiras, das 15 ás 16 horas.

Essa importante iniciativa, que vem preencher uma lacuna, terá o concurso de acatados e sabios mestres, iniciar-se-á a 1º de setembro, com o seguinte programma:

1º — Psycho-Analyse — Pelo professor Henrique Roxo, em 1º de setembro.

2º — Perturbações mentaes de origem extra-cortical — Pelo docente dr. Adalto Botelho, em 8 de setembro.

3º — Biotypologia e psychiatria — Pelo docente dr. Bueno de Andrade, em 15 de setembro.

4º — Psychismo na 2ª infancia e adolescencia — Pelo docente dr. Pernambuco Filho, em 22 de setembro.

5º — Methodos Psychologicos para pesquizas psychiatricas — Pelo assistente dr. Eurico Sampaio, em 29 de setembro.

6º — Herança nas doenças mentaes — Pelo assistente dr. Cunha Lopes, em 6 de outubro.

7º — Liquido Cephalo Rachidiano nas doenças mentaes — Pelo docente dr. Adalto Botelho, em 13 de outubro.

8º — Therapeutica moderna em doenças mentaes — Pelo professor Henrique Roxo, em 20 de outubro.

Molestado pela deslealdade dos companheiros, tornou-se criminoso

Precavido e cumpridor dos seus deveres, "Mineiro" nome por que attende o nacional Eugenio Francisco Xavier, trabalhador do entreposto de leite "Hygia" e morador na travessa Maia n. 5, foi hontem informado de que seus companheiros queriam intrigal-o com os chefes da empresa.

Sciente da traição, elle apparentando calma, armou-se hontem de um revólver e se dirigiu ao frigorifico do Cáes do Porto.

Na occasião em que todos ali se encontravam elle sacando da arma, interpellou-os acerca do succedido.

Ninguem respondeu. Deante disso elle fez varios disparos contra os que ali se encontravam.

Foi attingido no thorax o portuguez João Maia do Amaral, de 50 annos, morador á rua do Senado n. 187.

O portuguez Manoel Martins, de 25 annos, que diz residir no morro do Valongo n. 5, foi aggredido com a coronha do revólver sofrendo um ferimento no rosto.

Os demais fugiram apavorados com o "Mineiro".

A policia do 11º districto, está no encalço do criminoso.

Os feridos foram soccorridos pela Assistencia Municipal.

Euclydes da Cunha

Realizam-se, amanhã, segunda feira, as commemorações habituaes que o Gremio "Euclydes da Cunha" promove todos os annos ao seu patrono.

Como nos annos anteriores haverá uma romaria ás 9 1|2 horas, á sua sepultura e á noite ás 8 1|2, uma sessão, na séde da A. B. E. á Avenida Rio Branco numero 52, 2º andar.

A SITUAÇÃO NA ALLEMANHA

Uma longa entrevista entre von Papen e Adolf Hitler

BERLIM, 13 (Havas) — A entrevista entre o chefe racista e o sr. Von Papen terminou ás treze horas e vinte e cinco minutos. O sr. Adolf Hitler propoz, ao que corre, ao chanceller do Reich a seguinte combinação ministerial:

O novo gabinete allemão seria presidido pelo actual ministro da Reichswehr, general Von Schleicher, que accumularia com aquella pasta as funcções de chanceller do Reich. A vice-chancellaria seria confiada ao sr. Strasser e o ministerio do Interior ao leader racista Frick.

Essa proposta está sendo examinada pelo chanceller Von Papen, que sobre ella deverá manifestar-se de um momento para outro.

Nos meios politicos, predomina a impressão de que, não obstante a recusa do chefe racista ás propostas do chanceller do Reich, formuladas, aliás, em termos conciliadores e largos, ha ainda certa probabilidade de accordo entre o governo e os racistas. Ainda se espera, effectivamente, que o presidente Hindenburg logre persuadir o sr. Hitler da importancia das propostas que lhe foram feitas e do interesse que teriam os racistas em participar directamente do poder e orientar, particularmente, os negocios da Prussia.

HITLER EM ACTIVIDADE

BERLIM, 13 (Havas) — O chefe racista Hitler conferenciou, esta manhã, por espaço de cerca de uma hora, com o ministro da Reichswehr, general Von Schleicher, e em seguida foi recebido pelo chanceller do Reich, sr. Von Papen.

Na entrevista com o chefe do governo, o leader nacional-socialista recusou os postos de vice-chanceller do Reich e de presidente do Conselho da Prussia,

Hindenburg

que lhe foram offerecidos pelo sr. Von Papen em nome do presidente Hindenburg.

As negociações entre o governo do Reich e o Partido Nacional-Socialista ficaram, assim, suspensas e a visita que o chefe racista deverá fazer, á tarde, ao presidente Hindenburg terá um caracter méramente protocollar.

A RECUSA DE HINDENBURG

BERLIM, 13 (Havas) — O chefe racista Hitler recusou o convite do presidente da Republica para fazer parte do novo governo como simples ministro. Hitler fazia questão de ficar com a chancellaria do Reich, mas o marechal oppoz aos seus desejos formal recusa.

A campanha contra o jogo

Divergindo da attitude assumida por certas autoridades, o delegado Brandão Filho, do 9º districto, continua em franca perseguição aos profissionaes do jogo.

Pela referida autoridade foram presos hontem os seguintes bicheiros: José Coelho Pereira, na rua Laura Araujo; Antonio Pinto de Souza Barros, na rua Maia Lacerda; Virinal Ribeiro, na rua Santa Maria.

Foram apprehendidas 85 listas de jogo e a importancia de 280$000 em dinheiro.

Os contraventores foram autuados e recolhidos ao xadrez da delegacia de onde serão removidos para a Casa de Detenção.

O communismo na Inglaterra

UM ARTIGO DO ESCRIPTOR JOHN MIDDLETON MURRY

LONDRES, agosto, 1932. (Communicado da Agencia Brasileira) — O escriptor inglez John Middleton Murry acredita na possibilidade de se estabelecer na Inglaterra um communismo de caracter genuinamente britannico, que não seja uma simples e inadaptavel transplantação russa.

Escrevendo na sua edição londrina do "Odelphi", elle declara:

"E' lastimavel que, para a maioria das pessoas, o communismo signifique não o systema economico, mas o systema de governo que actualmente se acha

Mac Donald, chefe do governo inglez

implantado na Russia, e que é manifestamente o resultado de necessidades historicas especificamente russas. A Ogpu (policia secreta) é a successora directa da Okhrana, como a ditadura autocratica do proletariado é a successora evidente da autocracia czarista.

São, na realidade, as contingencias inevitaveis de uma revolução economica naquelle paiz. A revolução economica é fundamental e real. O individualismo economico já foi desarraigado da Russia. Mas esta revolução economica assumiu formas politicas que são exclusivamente russas. Instinctivamente alguns inglezes repellem essas fórmas politicas da revolução economica emquanto outros são attraidos por ellas.

O communismo é um systema economico sob o qual a propriedade dos meios de producção é irrevogavelmente tirada dos individuos e entregue á communidade. A producção das mercadorias é regulada pelo Estado, considerado coom instrumento regulador e executivo da communidade inteira.

Em linhas geraes o estado communista é eminentemente desejavel. A difficuldade está em achar um meio para estabelecel-o. Porquanto por mais desejavel que possa parecer na sua descripção simples e abstracta, quando se encara a realidade do que se exige de nós individualmente, fica-se abalado. E' muito facil discorrer sobre a necessidade dos homens sacrificarem o seu individualismo economico: é extremamente difficil ter o desejo constante de sacrificar o seu proprio.

Por communismo, portanto, entendo a revolução economica que se deu na Russia; não me refiro ás formas politicas que essa revolução economica assumiu naquelle paiz; essas são peculiarmente russas, não são essenciaes, mas accidentaes ao communismo.

Procurar impol-as á Inglaterra é proprio não sómente de um doutrinario romantico, mas tambem de um communista sem nenhum espirito pratico, e por conseguinte, um máo communista."

O MAIOR E MAIS BELLO SORTIMENTO DE CASIMIRAS DA CIDADE

Preços revolucionarios

METRO DE OURO

159, ROSARIO, 159

Violenta scena de sangue abalou a população de Realengo

DEPOIS DE PROSTRAR POR TERRA O DESAFFECTO, SUICIDOU-SE. — INTERVINDO NA LUTA, UMA SENHORA SAIU FERIDA

A estação do Realengo foi palco, na noite de hontem, de mais uma tragedia, que abalou profundamente a população da pacata localidade, pois os protagonistas eram modestas pessoas, porém ali bastante relacionadas.

De ha muito que Marçal Theodoro Pereira, de 40 annos de edade, casado, brasileiro, residente á rua Curytiba, 169, no Realengo, tivéra certa desintelligencia com Francisco Santos, carteiro, morador na mesma localidade, no logar denominado Villa Nova.

Hontem, os dois desaffectos se encontraram, travando forte discussão.

Em dado momento, Marçal, saccando da arma que trazia, disparou-a, indo os projectis attingir Francisco, que teve morte instantanea.

Vendo tombar morto o seu inimigo, Marçal, voltou a arma contra si e fazendo alguns disparos que o alcançaram, caiu por terra, fallecendo instantes depois.

Apesar da rapidez com que foi praticado o crime, Augusto Lemos, de 39 annos, solteiro, quasi vizinho de Marçal, tentou impedir-lhe a acção, saindo, porém ferido no braço, pois uma das balas o attingiu.

No Posto Central da Assistencia, para onde a levou uma ambulança, soccorreu-a, ministrando-lhe os necessarios curativos.

As autoridades do 23º districto compareceram ao local, tomando as devidas providencias e fazendo remover os dois corpos para o Necroterio do Instituto Medico Legal.

Ferido a bala no Morro da Babylonia

Hontem, ás primeiras horas da noite, registrou-se no morro da Babylonia, um facto lamentavel, que resultou sair ferido a bala o menor Nelson Paulino, de 17 annos solteiro filho de Vicente Paulino, residente no referido morro. Dizem as testemunhas, que Armando Ribeiro de Almeida, empregado nas officinas da Prefeitura, á rua Frei Caneca, accusado como autor do tiro, experimentava na occasião a sua arma, quando a mesma detonou ferindo na cabeça o referido menor.

Pelo que affirmam as pessoas ouvidas no 3º districto, o tiro fôra casual.

O accusado foi preso em flagrante pelas autoridades do 3º districto e a victima recolhida ao Hospital de Prompto Soccorro.

COISAS DA RUSSIA

NOVA CONFERENCIA DE LUC DURTAIN

Prosegue, por entre manifestações de viva curiosidade e de forte sympathia, a série de palestras que Luc Durtain, um dos mais notaveis escriptores francezes da actualidade accedeu em realizar no Rio de Janeiro.

A de amanhã, decidida a convite do Centro Candido de Oliveira, e dedicada á juventude universitaria do Brasil, terá logar, ás 17 horas, no amplo e bello salão do Studio Nicolas.

Luc Durtain, que visitou demoradamente a Republica dos Soviets, colhendo subsidios para diversas das suas obras de maior exito, dir-nos-á de suas impressões a respeito das ruas, dos lares e dos costumes da Russia.

O valor do conferencista e a importancia do thema estão a juntar-se para garantir ao mencionado salão, amanhã á tarde, em grande e escolhido auditorio.

Todas as corporações academicas e os estudantes em geral, o Centro Candido de Oliveira convida-os para essa reunião por nosso intermedio, devido á impossibilidade em que, pela premencia de tempo, ficou, de o fazer directamente.

A A. B. I. pela liberdade jornalistica

Em consequencia de um appello procedente da longinqua cidade de Mossoró, e firmado pelo director do jornal local, o presidente da Associação Brasileira de Imprensa fez expedir o seguinte despacho:

"Delegado Mossoró nomeou censor "Mossoronense" um inimigo pessoal redactor, que melindrado suspendeu circulação jornal. A A. B. I. solicita vossencia providencia nomeação outro censor consentaneo com dignidade jornalistica confrade. Saudando agradece, Herbert Moses, presidente da A. B. I."

Sociedade Brasileira de Pediatria

Realizar-se amanhã, ás 20,30 horas uma sessão com a seguinte ordem do dia: dr. Savarese, Valor do leite acido nas dystrophias da infancia; dr. Leonel Gonzaga: Hemorrhagia intranasal do recemnascido; dr. W. Abreu: Injecção intramococcica na infancia; dr. José M. da Rocha: Sôro glycosado hypertonico nas pneumonias da creança.

PROGRAMMAS DE HOJE:

ODEON
Tels. 2-1508 e 4-4033
— 5.40 — 7.20 — 8.50 e 10.30.
—1.00 — 8.30 e 10.10.
Testemunha Occulta: 2.20 — 4.00 — 5.40 — 7.20 — 8.50 e 10.30.
A Fox Film apresenta
LIONEL ATWIN
Greta Nissen — Bramwell-Fletcher em
"Testemunha Occulta"
Defensores da Patria — Natural
FOX MOVIETONE N. 4 x 40
Sessão Serrador das 5 ás 7—2$000.

PALACIO
Tel. 2-0838
Complemento: 2 — 4 — 6 — 8 e 10 horas.
Emma: 2.40 — 4.40 — 6.40 — 8.40 e 10.40.
A Metro Goldwyn Mayer apresenta
Marie Dressler
em EMMA
A pesca de perola e peixe diabo — natural.
STAN LAUREL e OLIVER HARDY em "CAVANDO A VIDA"
METROTONE NEWS N. 141
Sessão Serrador das 5 ás 7 — 3$200

GLORIA
Tel.: 4-0097
Complemento: 2.00 — 4.25 — 6.50 — 9.15.
Sem novidade no Front: — 2.10 — 4.35 — 7.00 e 9.25.
A Universal Pictures apresenta
LEW AYRES
LOUIS WOLHEIM — SLIM SUMMERVILLE em
"SEM NOVIDADES NO FRONT"
Paramount Sound News n. 56 —
Preço: em matinée e soirée 2$000

PATHE' PALACIO
TELEPHONE: 2-1153
FIRST NATIONAL apresenta
HEROE POR ACASO
com DOUGLAS FAIRBANKS e MARY BRIAN
O afundamento de um submarino, e o supplicio de um joven que se tornára heróe.
CANÇÕES DE VENEZA
com GIOVANNI MARTINELLI
UMA FESTA ESTRAGADA — (desenho)

PATHE'
TEL.: 4-1492
POLTRONAS .. .. 2$000
Matarazzo
APRESENTA
"DIRIGIVEL"
— Com —
Jack Holt, Ralph Graves e Fay Wray
O FILM QUE CUSTOU MILHÕES
Complemento — AS CANÇÕES DAS FONTES

BROADWAY
TEL. 2-6788
No Palco — ás 3.20 ás 5.30 ás 8 e ás 10 hs.
BROADWAY COCKTAIL com
FRANCISCO ALVES, CARMEN MIRANDA, ALMIRANTE E NOEL ROSA
acompanhados ao violão por: João Martins, Josué Barros, Alberto Barros, Carlos Lentine e Jacy Pereira.
Na téla: a partir de 2 horas
BARBARA STANWYK em
"A VIDA E' UMA DANSA"